Alto Madeira

Fundador dos Diários Associados: ASSIS CHATEAUBRIAND

ANO LXVIII — Porto Velho, domingo, 28 — 2.a feira, 29 de abril de 1985 — N. 10.890

O governador Jorge Teixeira participou ativamente da missa

CELEBRADA ONTEM A MISSA POR TANCREDO

Foi realizada ontem, na Catedral, missa pelo sétimo dia do falecimento do Presidente Tancredo Neves. Na celebração, feita pelo padre Zenildo Gomes, estava presente o governador Jorge Teixeira e sua esposa, Dona Ainda, secretários e políticos e muita gente, atendendo ao convite feito pelo governo.

As mensagens de Tancredo Neves foram lembradas na celebração, tendo sido ele apontado como um exemplo por Zenildo da fé do homem em Deus. No final foi cantada a oração de São Francisco de quem Tancredo era devoto.

O deputado Angelo Angelin matutará segunda-feira, como convidado especial de da. Rosinete Neves, em Brasília, a missa em memória do presidente Tancredo Neves. Angelin estará seguindo para a Capital Federal, na madrugada de amanhã, para acompanhar a votação, pelo Senado, da mensagem que o indica como governador de Rondônia, em substituição ao coronel Jorge Teixeira de Oliveira.

Fernando (4) desarma, com carinho, o centroavante Sandro num lance de perigo. (Foto: Juanito)

FERRIM DECEPCIONA E EMPATA COM LEÃO

O Ferroviário como se esperava, não apresentou um bom futebol ontem à noite, no Aluízão, ao empatar com o Ipiranga em 1 x 1 na sua estréia na capital — após anos de licenciamento — com um time completamente importado de São Paulo. O Tricolor só jogou bem 15 minutos, quando Bélico teve fôlego. Depois foi dominado e chegou até perder (a) a sua fragilidade e nervosismo. Um bom público prestigiou a partida e a renda quebrou o recorde: Cr$ 7 milhões e 70 mil.

BOTAFOGO

A equipe do Botafogo carioca chega ao meio-dia de terça-feira, sendo recebido pelos seus torcedores em Porto Velho, com passeata desde o Belmont ao centro da cidade, e jogo contra o Ferroviário para 16h30 de quarta-feira, no Aluízão, mas os ingressos já estão sendo vendidos na Sobral Magazine. Em Brasília, a Seleção Brasileira faz seu segundo amistoso, no comando de Evaristo, contra o Peru. O jogo começa às 18 horas.

TAMPÃO

LISTINHAS E PRESSÕES NA LUTA PELAS SECRETARIAS

Telefonemas, pedidos através de amigos, idas e vindas a Brasília, pistolões, autênticos vale-tudo se instalou dentro do PMDB rondoniense na disputa pelas secretarias e outros cargos do chamado "primeiro escalão" do Governo-tampão, cujo indicado, o deputado Angelo Angelin, deverá ter homologado pelo Senado, amanhã à tarde, a mensagem que o presidente José Sarney mandou indicando-o. Ontem o AM ouviu dois advogados e um deputado da bancada peemedebista e todos afirmaram que Angelin não precisa renunciar ao mandato parlamentar "porque a Constituição Estadual é omissa quando trata do assunto", ressaltou o presidente seccional da OAB, advogado Heitor Lopes. Página 5.

Heitor, presidente da OAB, diz que não há necessidade de Angelin renunciar a deputação. (F. Rubinho).

Piratas da BR confessam mais de 20 crimes

Policiais que investigam os crimes dos "piratas da BR", que já confessaram mais de 20 latrocínios contra caminhoneiros, vão até Vilhena e Colorado para tentar localizar duas oficinas de "desmonte" e "esquentamento" de documentos dos caminhões roubados. Em Porto Velho, a família do motorista Pedro Caetano, cujo corpo foi encontrado no início da semana num voçoroca nas proximidades da colônia dos Japoneses, está em situação difícil e passando necessidades. Página 4 do 1.o.

CHUVAS

ESTADO DE CALAMIDADE EM SALVADOR

Salvador (EBN) — O prefeito de Salvador, Manoel Castro, decretou estado de calamidade pública nesta capital, em função das fortes chuvas que já provocaram, nas últimas 48 horas, a morte de pelo menos 23 pessoas, segundo levantamento efetuado pela Comissão de Defesa Civil (Cordesal). A maioria dos óbitos foi registrada nas invasões de terrenos baldios localizados abaixo dos morros de Salvador. O prefeito anunciará ainda hoje as medidas complementares que serão adotadas, com o objetivo de retirar das áreas de perigo as famílias que correm risco de vida. Página 5.

Cinco um milhão de nordestinos foram atingidos pelas enchentes causadas pelas chuvas. (Telefoto EBN).

Brasília — O Ministério da Justiça receberá mais de Cr$ 818 bilhões, dentro do programa de prioridades sociais, a ser executado pelo Governo, para aplicação em projetos de combate a violência e a criminalidade no país. Entre estes projetos está incluído o reaparelhamento do sistema penitenciário, considerado pelo ministro Fernando Lyra, uma das prioridades de sua gestão. O Ministério da Justiça já detalhou ao Planejamento os projetos que ficará sob a responsabilidade das secretarias estaduais de Justiça, orçados em Cr$ 454.995.759.000, das secretarias estaduais de Segurança Pública, estimados em Cr$ 318.490.033.000, do próprio Ministério da Justiça, avaliados em Cr$ 45.499.576.000. Estes valores totalizam Cr$ 818.974.000, ou seja, 23.969.809,13 CRTRIS.

AM circula com suplemento especial

Circula, hoje, encartado ao Alto Madeira, Suplemento Especial com o resultado da pesquisa social coordenada pelo Vice-Reitor Raymundo Nonnato Castro, que movimentou 20 universitários visando realizar um perfil político e administrativo do Estado.

Comprovando o excelente trabalho do atual Governo, o coronel Jorge Teixeira, segundo dados levantados junto a mais de 1200 pessoas, continua com sua popularidade intocável, fruto de um trabalho árduo realizado ao longo de seis anos de muita dedicação à causa popular.

A pesquisa, realizada com seriedade, foi desenvolvida na capital, pela Universidade Federal de Rondônia que, para a análise das respostas, contou com o apoio do Núcleo de Processamento de Dados.

Novas lideranças foram apontadas, numa amostragem de que o Estado passa, realmente, por um processo de transformação política.

O governador Jorge Teixeira deveria ficar no Governo, como desejam 53% dos entrevistados, surgindo também o nome do deputado Chiquilito Erse, do PTL, como sucessor, seguido por Jerônimo Santana.

O Suplemento Especial, com 12 páginas, não pode ser vendido separadamente.

ASSOCIAÇÃO DOS DOCENTES DA UNIVERSIDADE FEDERAL DE RONDÔNIA

EDITAL DE CONVOCAÇÃO

A COMISSÃO ELEITORAL DA ADUNIR, no uso de suas atribuições,

CONSIDERANDO os artigos 59, 69 e 79 do Estatuto da ADUNIR, e a necessidade de MOBILIZAÇÃO DOS DOCENTES DA UNIR manter-se em funcionamento, dirigida à defesa de classe;

CONSIDERANDO que o EE Edital, publicado no Jornal Alto Madeira, desta cidade, de edições de 11/04/85, convocou Assembléia Geral Extraordinária para discutir os destinos da Dita Associação (ADUNIR), onde pediu, também, a presença de pessoas que eventualmente se julgassem nos direitos de sócios da mesma;

CONSIDERANDO que a Douta maioria da diretoria eleita anteriormente, que no ato presente, Professor José Claudio Bastos de Oliveira, entregaram o seus cargos. Diante do fato a Assembléia Geral Extraordinária, realizada em 18/04/85, decidiu a vacância dos demais cargos Diretoria, com base na Lei 7.4, Artigo 77, dos Estatutos vez contrário sob o nº 4730, Lib. III, do Livro DP, no Registro Civil das Pessoas Jurídicas de Rondônia, em 01/11/85, caracterizando de fato a situação que já existia de fato;

CONSIDERANDO que a nova Assembléia Geral deliberou nomear, por aclamação, os Professores Lafaiete Nogueira de Souza, Ari Miguel Teixeira Orr, Antonio Duarte Pires, Maria das Graças Lima de Souza Dias e Claudio Emilson Guimarães Dutra, para prosseguirem, na qualidade de vogais, mantendo, tão o processo de eleição da nova diretoria, não obstante a atuação de meia legítima atuação da classe, ora representada por um órgão coletivo.

RESOLVE:

1. Cancelar o estabelecimento da data de 27 de abril de 1985, para a realização das eleições para o preenchimento dos cargos de diretoria e Conselho Fiscal da ADUNIR, objeto do Edital a seus associados, em nome Jorge Teixeira, em seu lugar, o Estatuto citado, e [illegible] tudo por deliberação da classe Associativa, conforme lavrado e assinado.

2. Convocar todos os associados, nos termos do Artigo 59 do citado Estatuto, para o processo eleitoral.

Porto Velho, 27 de abril de 1985.

[illegible]

[illegible]

[illegible]

[illegible]

GUIDACCI

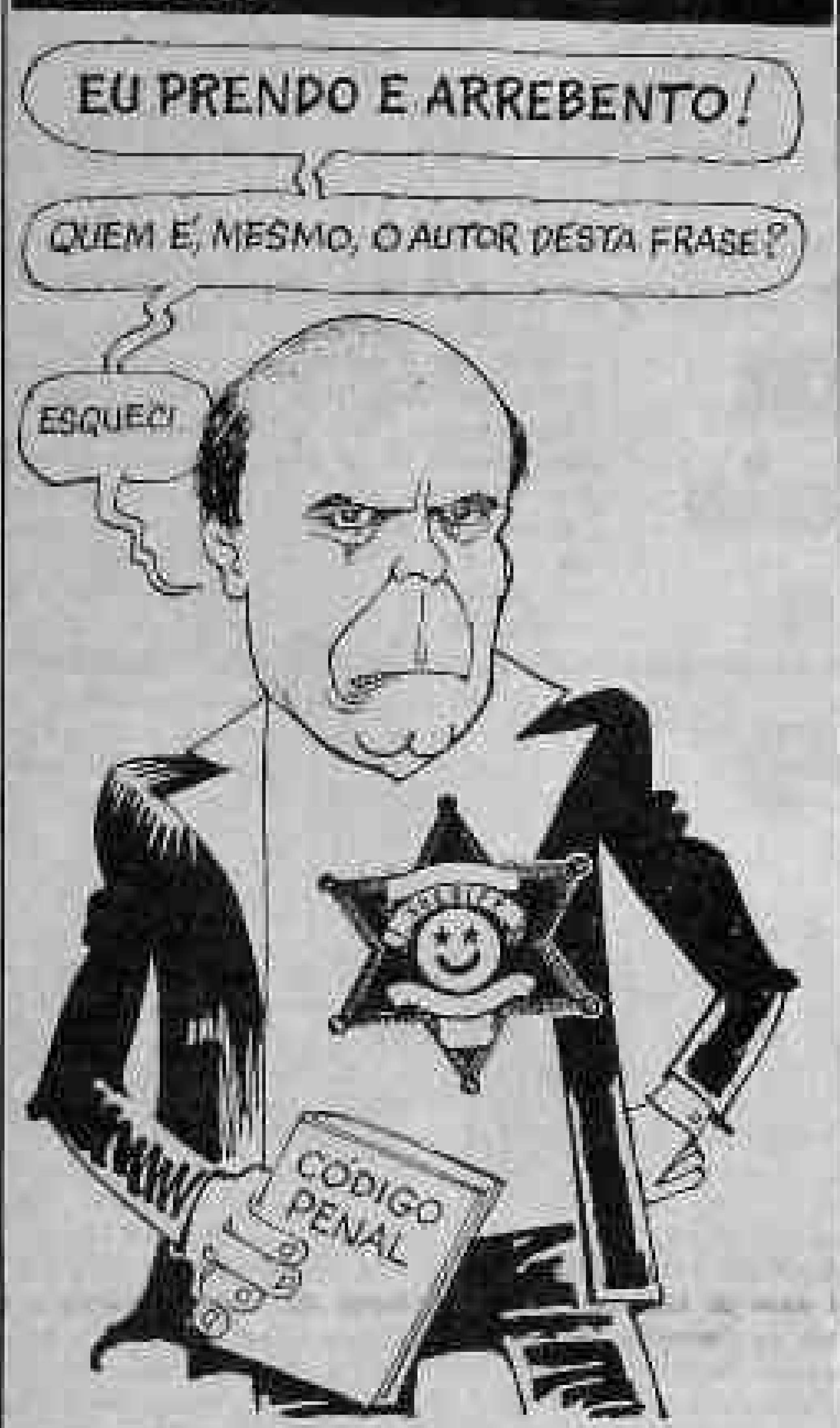

BIBLIOTECA — Na próxima terça-feira, dia 30, realizar-se-ão comemorações alusivas ao 10.º aniversário de criação da Biblioteca Pública Dr. José Pontes Pinto, no auditório da mesma às 20 horas, constando de uma noite litero-musical: poesia, coral, músicas instrumentais (flauta transversal, violão e piano) e momentos de autógrafos dos escritores regionais. Participarão do evento a Igreja Batista Filadélfia, Associação Profissonal dos Bibliotecários de Rondônia, Teatro Municipal de Porto Velho, Centro de Artes e Educação Musical, Escritores regionais e Vera Lúcia Barbosa de Carvalho. A Biblioteca Pública Dr. José Pontes Pinto, criada no dia 30 de abril de 1975, vem, há dez anos, prestando serviços à comunidade de Porto Velho através do Serviço de Referência e Circulação (empréstimos local e domiciliar), serviço de extensão (carro-biblioteca, caixa estante, atividades artístico-culturais de auditório) etc.

VISITE O NAVIO PATRULHA RONDÔNIA

PRAZO PARA PAGAR INPS — Foi aprovado até o dia 28 de julho deste ano o prazo dado as Prefeituras e Autarquias municipais para a regularização de seus débitos previdenciários controlados até dezembro de 1984. O projeto foi elogiado em plenário da Câmara, onde foi aprovado, porque, em vez de prorrogar o prazo por decreto-lei, o próprio prazo já fora fixado por essa via — o Presidente José Sarney preferiu encaminhar o assunto ao Congresso como proposição. A matéria será agora submetida a apreciação do Senado.

COMBATE AS MORDOMIAS UM PONTO DE HONRA DA NOVA REPÚBLICA

CABEÇA DOS PRINCIPES — Acabam já as mordomias financeiras a dólar, que garantem status de príncipe a servidores de estatais que vivem no exterior. No dia 17 de junho a Comissão Anti-Mordomia, presidida pelo Ministro do Planejamento, João Sayad, concluirá a elaboração do Estatuto que a partir daí regulará as relações entre esses funcionários e o Governo brasileiro. Até agora, os tetos salariais desses privilegiados empregados eram fixados pelos dirigentes das estatais. Concluído o estatuto, quem não aceitar enquadrar-se à nova realidade será demitido sumariamente, mesmo que isso provoque contestação judicial. De acordo com um ministro, há salários que beiram aos 100 milhões/mês no exterior, às custas dos contribuintes brasileiros.

DETALHES DO COTIDIANO

FIM DA INCREDULIDADE

Ary de Macedo

A nossa terrinha, em que pese os ares (e "status") de Estado que adquiriu há quase quatro anos, ainda se assemelha à condição dos primeiros tempos de Território, quando o sistema de comunicação era quase nenhum, exceção das vias oficiais e do noticiário da "Voz do Brasil", horário que mantinha uma audiência total sobretudo por parte daqueles que viviam ansiosos por notícias. Naquele tempo, quando havia mudança de Governo, Aluízio Ferreira, então deputado e líder consciente do que dizia para seus correligionários, mandava primeiro a notícia via SRT (Serviço Radiotelegráfico do Governo). Mas, cauteloso como sempre, para evitar barrigadas, sugeria sempre que se ouvisse a "Hora do Brasil", deixando todo o pessoal ansioso. Era a notícia oficial confirmando a sua.

Certa feita, quando da exoneração do governador Joaquim Vicente Rondon, que tinha se virado contra ele, levado pelas futricas do maior intrigante político de então, Joaquim Cesário da Silva, o Chefe do SRT, Benedito Campos de Macêdo, recebeu o telegrama oficial e passou-o ao Governador, que fez um espalhafato da peste e pediu-lhe que retardasse a divulgação. Aluízio então comunicou aos seus amigos que ouvissem a "Hora do Brasil" e entrementes o Chefe do SRT, correligionário de Aluízio, segredava aos amigos o texto do telegrama da exoneração. De forma que quando a "Hora do Brasil" divulgou o ato presidencial, os aluizistas já estavam com os foguetes preparados para festejar a vitória, traduzida na saída do governante. Foi o que bastou para o Cel. Joaquim Vicente Rondon perder a cabeça e sair à rua, junto com a sua "entourage" de bajuladores do poder (todos os governantos tem os seus) e pegou o primeiro que apareceu festejando sua saída, um modesto auxiliar de Portaria, aplicando-lhe violento murro que o levou ao Hospital, como se isso pudesse saciar sua sede de reles vingança.

Pois bem, gente boa rondoniense. Esse ligeiro prefácio é para lembrar que hoje, Rondônia Estado, ainda tem gente que só acredita nas notícias quando estas são transmitidas pela televisão. Raciocinam como os antigos que, verdadeiros discípulos de São Thomé, diziam: "Deu na Hora do Brasil"? Não? Então é boato que os detronientes andam espalhando por sí. Ainda hoje há gente desse tipo. E não pensem que se trata de gente desinformada ou desligada dos problemas e assuntos da terrinha. Não! É gente apenas interessada em engabelar a opinião pública, querendo fazer prevalecer versões que atendam a seus próprios interesses e desejos. É gente que tem olhos mas não deseja ver ou faz-se de cego para iludir a comunidade. Senão vejamos: eu (afora tantas outras fontes de divulgação espalhadas "pelaí") cansei de dizer que a substituição do sr. Jorge Teixeira de Oliveira era assunto definido. Mostrei as razões da incompatibilidade do governante com o novo Governo e principalmente com os políticos que serviram de sustentação à eleição procedida no Colégio Eleitoral, todos (ou praticamente todos) desejosos de mudança no Governo de Rondônia. Mostrei, exaustivamente até, que a permanência do sr. Jorge Teixeira no Governo do Estado era inviável porque significava a continuidade de muitas figuras que marginalizavam os políticos, inclusive o próprio Teixeirão, mas principalmente a sua eminência perda que usou (e abusou) da paciência de todos e com especialidade dos políticos, premiando tão somente aqueles dóceis às suas maquinações e que por isso gozavam de sua preferência. Mas fontes interessadas em não perder mordomias e vantagens, teimavam em dar a impressão de que não haveria mudanças em Rondônia.

E agora a notícia da nomeação do deputado Angelo Angelin para substituir o sr. Jorge Teixeira, bem como o encaminhamento dessa indicação para ser apreciado pelo Senado, já foi divulgada pela Televisão. O telejornal "Hoje", de sexta-feira última, da TV-Globo (que faz as vezes da "Hora do Brasil" de antigamente no conceito da opinião pública) divulgou a matéria. Se essa providência não saiu logo nos primeiros dias do novo Governo se deve, primeiramente, aos desentendimentos entre os aliancistas na escolha do nome do futuro governador, e depois pelos lamentáveis acontecimentos que impediram o sr. Tancredo Neves de assumir a presidência da República, daí resultando numa série de fatos que traumatizaram toda a nação brasileira. Não foi preciso que, como queriam os hermeneutas que defendiam a tese do continuísmo, houvesse uma comunicação do Planalto ao sr. Jorge Teixeira. Cabia a este, isto sim, o dever de ter colocado seu cargo à disposição, por uma questão de ética, mesmo que por detrás do reposteiro os interessados em sua permanência entabolassem negociações insinuantes para que o pedido não fosse aceito, como vinha acontecendo. Ou então a comunicação foi feita e não foi liberada à imprensa, numa reedição do passado, quando o sr. Joaquim Vicente Rondon reteu consigo, por muitos dias, o telegrama de sua exoneração e a nomeação do seu substituto.

Creio que hoje não haveria necessidade dessa repetição, porque se não houve comunicação, não poderão os continuístas alegar falta de ética quando essa foi deixada de lado por quem cabia exercê-la.

Alto Madeira

EMPRESA ALTO MADEIRA LTDA
Fundado em 15 de abril de 1917
EURO TOURINHO
Diretor Geral
LUIS MALHEIROS TOURINHO
Diretor Superintendente
[illegible] MALHEIROS TOURINHO COSTA
Diretora Administrativa
[illegible] TOURINHO [illegible]
Diretora Técnica
JOSÉ LUCIO ALBUQUERQUE
Editor Chefe
Direção — Redação e Oficinas
Rua Barão do Rio Branco, 95 — Tels. [illegible]
Impresso em Off-Set

ASSINATURAS
Capital (Anual) [illegible]
Interior (Anual) [illegible]
Exemplar do Dia [illegible]
Exemplar Atrasado [illegible]

SUCURSAIS
SIMA — Rio de Janeiro: Rua [illegible] — Telefone: (021) [illegible] — CEP [illegible] — Telex [illegible]. SIMA São Paulo, Rua [illegible] — Telefone: (011) [illegible] — CEP [illegible] — Telex [illegible]. SIMA Brasília, Ed. [illegible] — Telefone: (061) [illegible].
Porto Velho — Os artigos com assinatura dos autores não traduzem necessariamente a opinião do jornal. [illegible]

OPINIÃO EM 30 LINHAS

Estarrecida a sociedade rondoniense se depara com mais uma das muitas quadrilhas que pululam no Estado e ouve, pela televisão e toma conhecimento pelos jornais e rádios, que um grupo de marginais já matou tantos motoristas que perdeu a conta. E matou de maneira bárbara, algumas vítimas queimadas vivas, outras incineradas depois de mortas a tiros.

E aparentemente crimes cometidos quando, se a instituição policial funcionasse efetivamente, poderiam ser evitados em grande parte, bastando para tal que fossem estabelecidas barreiras de fiscalização do tráfego de veículos ao longo da rodovia Marechal Rondon.

Fácil de dizer, fácil de executar, isto só não acontece porque a instituição policial, na realidade, está falida sob todos os aspectos. E não venham dizer que a polícia tem méritos na prisão dos matadores: veja-se que se não fora a família estranhar a quebra de hábitos de um motorista, se não fosse alguém estranhar ver outras pessoas dirigindo um caminhão cujo dono não o emprestava nem ao próprio irmão, então este iria para a galeria de crimes insolúveis, dos muitos que acontecem em Rondônia e que já tiveram resposta pelo menos folclórica de parte de um delegado, quando este disse não competir à Polícia investigar crimes.

Pior é que esses matadores ainda terão direitos que lhes são garantidos: o de julgamento, o de terem advogados para defendê-los. Poderão até mesmo não ir a julgamento, bastando para tal que se repitam nos inquéritos a que estão respondendo no momento os erros tão comuns praticados por delegados de polícia que, muitas vezes, apenas por negligência, deixam enormes buracos que, mais tarde, servirão para autênticas avenidas onde os defensores dos criminosos irão "passear".

x x x

Em tempo: muita gente se dizendo "autorizado" pelo governador indicado Angelo Angelin para falar em seu nome. É preciso separar o joio do trigo.

Até terça-feira.

Safra recorde de grãos

BRSILIA — A safra nacional de grãos 1984/85 será recorde, atingindo 53 milhões 917 mil 400 toneladas, com acréscimo de financiamento da produção, entregue ao ministro da Agricultura, Pedro Simon. A estimativa de safra feita pela CFP, a última do ano, foi realizada no período de 8 a 12 de abril e as perdas registradas nas lavouras nordestinas, com as enchentes, foram computadas assim como a colheita da região Centro-Sul. Apesar das quebras, o Nordeste terá safra também recorde de 5 milhões 766 mil toneladas contra 5 milhões 243 mil toneladas do ano passado.

Os produtos que tiveram maior crescimento na produção foram a mamona em 68%, o amendoim em 43% e o algodão em 34%, no entanto, houve queda na colheita de milho, em 2%, e arroz, em 1%.

As estimativas da CFP são: arroz, 8 milhões 859 mil 300 toneladas (1% a menos que a safra anterior, feijão, 2 milhões 792 mil 300 toneladas (7% superior a 1983/84); milho, 20 milhões 681 mil 400 toneladas (menos 2%); sorgo, 349 mil 800 toneladas (acréscimo de 6%); amendoim, 298 mil 300 toneladas (cresceu em 36% em relação safra passada); colza, 1 mil 500 toneladas (igual a colheita anterior); girasol, 22 mil toneladas (igual safra anterior); mamona 376 mil 800 toneladas (68% superior a colheita passada); soja, 16 milhões 700 mil toneladas (9% a mais que em 1983/84) e caroço de algodão em 1 milhão 747 mil toneladas (34% superior a safra anterior.

Somadas as colheitas das culturas de inverno (aveia, centeio, cevada e trigo), já colhida e que totalizaram 2 milhões 048 mil toneladas, a CFP prevê em 53 milhões 917 mil 400 toneladas a safra de grãos deste ano, a maior desde que iniciou as pesquisas de campo para estimativas de safra em 1977.

CHIQUILITO LEVA FUNCIONÁRIOS PARA MUDAR O PLANO

Dirigentes de várias entidades ligadas ao funcionalismo público acompanharão os deputados Chiquilito Erse e Osvaldo Pianna, neste início de semana, em Brasília, para uma série de encontros com autoridades federais visando tentar uma maneira de modificar o problema surgido com o achatamento salarial decorrente do enquadramento no Plano de Classificação recentemente colocado em prática.

Pianna, reunido na quinta-feira com as lideranças classistas dos funcionários, informou que Chiquilito já marcara para terça-feira às 10h30 em Brasília um encontro com o ministro da Administração Aluizio Alves, na tentativa de iniciar o processo de modificação salarial. Na mesma terça às 17h30 a comissão será levada por Chiquilito e Pianna para uma reunião com o ministro chefe da Casa Civil, José Hugo Castelo Branco, para que se tente ali marcar uma audiência sobre o assunto com o presidente José Sarney.

ILEGALIDADE

Pianna considerou uma "ilegalidade absurda" a redução salarial havida depois de anunciado o PCC. "Houve categorias funcionais cuja redução foi superior a 40% e isso é ilegal porque a própria lei prevê que não se pode reduzir salários. Além disso, os novos valores em alguns casos vão ficar abaixo do índice previsto para o futuro salário mínimo".

— Na realidade — concluiu Pianna — o problema aflige cerca de 14 mil servidores em todo o Estado e para adiantar as negociações eu mesmo já falei com o secretário-geral do Ministério da Administração, Miro Teixeira.

Chiquilito vai levar líderes dos funcionários para falar com ministros. (Arquivo/AM).

UNIR: docentes elegem diretoria

Realizar-se-á no próximo dia 30, terça-feira, eleição para nova diretoria da Associação dos Docentes da Universidade Federal de Rondônia — ADUNIR, tendo se apresentado, até ontem, uma única chapa, denominada "Constituinte", que, conforme declaração dos seus integrantes, tem como proposta unir os professores entre si e com a comunidade, e consolidar de vez a Universidade de Rondônia.

CHAPA

A chapa "Constituinte", única até ontem apresentada para disputar a eleição da próxima terça-feira, tem a seguinte constituição: Presidente — Manoel de Jesus Oliveira (Ind.); 1º Vice-Presidente — Aristóteles Rodrigues (Toto); 2º Vice-Presidente — José Evaristo Bastos de Oliveira; 1º Secretário — Eunice Johnson Batista; 2º Secretário — João Batista de Mendonça; 1º Tesoureiro — Sebastião Garcia de Souza; 2º Tesoureiro — Rui Feitosa; Conselho Fiscal — Antonio Carlos Petracioli, Susana Cid Barbosa e Francisco Martins de Queiroz; Suplentes — Valmir de Miranda Vitorino, Célio José Borges e Suzete Pereira Miranda.

POSSE

A posse da nova diretoria da Associação dos Docentes da UNIR terá lugar dia 1º de maio, quarta-feira.

CARROCINHA VOLTA À ATIVIDADE

A Prefeitura já recuperou o carro de coleta de cães vadios para recolhimento diário ao Canil Municipal, com a "carrocinha", saindo ontem em caráter experimental, para início efetivo de suas atividades, a partir de amanhã.

O canil já está pronto para entrar em atividade, segundo o secretário Sílvio Gualberto, da Saúde Municipal. Com a recuperação da "carrocinha", o recolhimento de cães volta a ser realizado na cidade, com o objetivo de reduzir a população canina e com isto evitar novos casos de raiva, como vinha acontecendo até o ano passado. No canil, os cães recolhidos permanecerão por um prazo determinado, a fim de dar oportunidade para que seus donos procurem retirá-los, após o pagamento de uma taxa. Os cães de rua (sem dono), mais fáceis de serem atingidos pela raiva, depois do prazo de espera, serão sacrificados.

ASFALTO NOVO

Saiu na imprensa mais um edital do prefeito Sebastião Valladares, tornando público que a Prefeitura não permitirá a abertura de ruas depois do asfaltamento, o que somente poderá ser feito dois anos depois do serviço de pavimentação. Os dois primeiros avisos, foram dirigidos aos proprietários de imóveis, nas ruas Abunã e Tabajara, alertando para que providenciem imediatamente as ligações de água e esgotos antes do início dos serviços que precedem o asfaltamento.

O aviso é dirigido aos moradores da rua Padre Angelo Cerri, entre a avenida Jorge Teixeira (ex-Kennedy) e a Lauro Sodré. Como as ruas além do asfalto, terão meio-fios, sarjetas e calçadas, de forma alguma será permitida a abertura para ligações de água e esgoto, depois do serviço pronto.

O PROGRAMA PARA A SEMANA DE RONDON

O Departamento de Cultura da Secet, juntamente com a Empresa de Correios e Telégrafos, Conselho Estadual de Cultura e 17.a Brigada de Infantaria de Selva, realizam de primeiro a cinco de maio (de quarta a domingo), a Semana de Rondon, patrono das Comunicações e do Estado de Rondônia com exposições, palestras, e principalmente o lançamento oficial do selo alusivo aos 120 anos do desbravador de fronteiras, indigenista, missionário e pacifista.

Uma coincidência cultural muito importante: 1985 é o Ano Nacional da Cultura e por isso as entidades responsáveis pela elaboração do programa dedicaram um especial carinho com o que mostrarão aos porto-velhenses a partir da próxima quarta-feira.

PROGRAMA

É o seguinte o programa da Semana das Comunicações: 1.o de maio — Abertura da Exposição Filatélica "Os Meios de Comunicação na Filatelia", mostrando o acervo do Museu Postal Telegráfico de Brasília, às 17h00min, na Galeria Arte Centro; dia 2 — abertura da Exposição Documental sobre a vida e as obras de Marechal Rondon, com acervo do Centro de Documentação e Pesquisa da DEC/Secet, às 10h15min, na biblioteca José Pontes Pinto.

Ciclo de palestras: ainda dia 1.o, às 09h00min, o presidente do Conselho Estadual de Cultura, Hélio Fonseca fala, ainda na biblioteca, sobre Rondon, o Indianista; O Significado da Obra de Rondon para o Desenvolvimento de Rondônia, pelo professor Irajá Maia de Alencar, às 10h00min. Rondon, o Desbravador que Mais Avançou em Terras Tropicais, às 14h00min, pelo professor Abnael Machado de Lima; e jornalista Emmanuel Pontes Pinto palestra sobre Rondon e as Minas de Urucumacuã, às 18h00min; Telmo Fontes, do Conselho Estadual de Cultura fala da Expedição Científica Roosevelt-Rondon, às 20h00min.

Dia 3 na biblioteca José Pontes Pinto, Rondon, o Pacificador, por Maria de Nazaré Figueiredo da Silva, às 09h00min; O Pensamento Político de Rondon, deputado estadual Amir Lando, às 10h00min; Rondon, o Patrono das Comunicações, pelo deputado estadual Jacob Atallah, às 14h00min; A Importância das Linhas Telegráficas para o Desenvolvimento e Ocupação do atual Estado de Rondônia, pelo Coronel Fernando Antônio Corrêa Barbosa, às 18h00min; Rondon e o Serviço de Proteção ao Índio, pelo sertanista Apoena Meirelles (Funai), às 20h00min.

SELO

Dia cinco, às 11 horas, lançamento oficial na praça Marechal Rondon, do selo alusivo aos 120 Anos do Nascimento do Marechal Cândido Mariano da Silva Rondon, depois da abertura da Exposição Filatélica Os Meios de Comunicações na Filatelia. Em seguida, o pronunciamento do secretário da Secet, Vitor Hugo e finalizando, visita ao túmulo e descerramento de placa em homenagem ao major Emmanuel Amarante [illegible] da Comissão Rondon, no Cemitério dos Inocentes, às 11 horas.

Estudantes e populares visitaram, ontem, o Napaflu-RO

Centenas de estudantes visitam o Napaflu - RO

Centenas de escolares estiveram visitando durante todo o dia de ontem, o Navio de Patrulha Fluvial Rondônia que se encontra atracado no rio Madeira, próximo à estação da Estrada de Ferro Madeira Mamoré e aberto à visitação pública desde o dia 24, quando chegou procedente de Manaus.

A tripulação, composta de 48 homens, entre marinheiros, sargentos e oficiais, explicou aos estudantes que aquela embarcação foi construída juntamente com outras duas, pelo estaleiro nacional da Mac Laren com características que permitem a penetração em rios de menor profundidade e em especial nos mais sinuosos.

Os escolares também foram informados de que o Napaflu Rondônia foi projetado por engenheiros navais brasileiros e construído especialmente equipados para realizar o patrulhamento dos rios da Amazônia, tem rumo para a permanente assistência médico-odontológica às populações ribeirinhas.

O Navio de Patrulha Fluvial, medindo 45 metros, é parte integrante da Flotilha do Amazonas — criada aproveitando navios e instalações da antiga Divisão Naval do Norte, com a finalidade de impedir o estabelecimento de companhias de colonização estrangeiras e afastar os piratas. Em julho de 1868, o governo estabeleceu a Flotilha, com sede em Manaus, com maiores atribuições, tais como missões de patrulhamento do litoral e das hidrovias, além de vigilância das fronteiras interiores. A sede da Flotilha foi alternada com Belém ao longo dos anos até a final transferida para Manaus em 1974.

Napaflu deve levantar âncora amanhã, segunda-feira, ao meio dia.

SEDUC LEVA ARTE AOS COLÉGIOS

Desde ontem a Seduc passou a levar atividades relativas ao Programa de Arte na Educação aos alunos [illegible] José Kennedy de Porto Velho, [illegible] "Maracá Alegre", [illegible] secretária Alaíde Lisboa Pires.

Tal evento a Seduc [illegible]

Essas experiências, [illegible] pelo "Maracá Alegre", [illegible]

[illegible] Segundo a Secretaria, a participação das crianças no "Maracá Alegre" [illegible] Arte.

A programação do dia 27 será desenvolvida das 08:00 às 12:00 horas, nas escolas [illegible] com atividades práticas de Arte para as crianças [illegible] pintura, desenho, dança, teatro etc.

UMA IGREJA ECUMÊNICA NO HOSPITAL DE BASE

— A nossa pretensão é proporcionar aos pacientes do Hospital de Base "Dr. Ary Pinheiro", uma assistência religiosa adequada, dentro do credo de cada um — Assim falou Viriato Moura, comentando sobre a construção da Igreja Ecumênica, já com suas obras bastante avançadas.

Afirmou o Diretor Geral do HB que pretende fazer uma reunião conjunta com os representantes das diversas igrejas, para estudo de uso racional daquela Igreja, notadamente quanto aos horários a serem estabelecidos.

Este era um sonho acalentado por algum tempo e encontrou ressonância do Governador Jorge Teixeira de Oliveira, o qual proporcionou os recursos necessários à execução da obra e que dentro de mais alguns dias será inaugurada.

Desta forma, os pacientes do HB, terão um lugar adequado aos seus cultos, dentro dos padrões e estilos de cada religião.

SEDUC E SEMEC CONTRATAM PROFESSORES

Os secretários de Educação do Estado e do Município, Álvaro Lustosa Pires e José Alvaro da Costa, respectivamente, explicaram ontem os motivos que ainda não foram contratados todos os professores para as escolas recém-construídas no Jardim Eldorado e no bairro Costa e Silva. Segundo Lustosa, o governo [illegible] os contrata e o município indica os nomes; e o que aconteceu, relacionaram e que foi denunciado por uma funcionária da Semec como "um atropelo", e que os reajustes demoraram "mas já estão sendo liberados e a Secretaria de Planejamento está providenciando tudo para que seja o mais rápido possível ainda que foi dado prioridade à liberação de recursos para o atendimento aos municípios dentro do Polonoroeste".

— Diante destes fatos — disse Lustosa — não vejo como o Estado pode estar atrapalhando a Semec. Inclusive já contratamos parte dos professores e o restante poderá ser feito dentro de breve.

BUROCRACIA

Já o secretário municipal de Educação José Alvaro Costa, afirmou que a "funcionária talvez não tenha querido dizer o que afirmou, apenas que o que ela disse foi que na presteza da liberação da contratação é que atrapalham, pois existe muita burocracia". Ele disse também que no dia 14 últimos foram admitidos 13 professores e que os demais ou quase 50 que faltam já estarão contratados, possivelmente dentro de uma semana, "o que está faltando é a definição de recursos financeiros".

CARMINATTO DENUNCIA ABANDONO DO HOSPITAL

Em recente visita ao município de Cerejeiras, no sul do Estado, o deputado estadual Sérgio Carminatto (PMDB), constatou que a unidade de saúde encontra-se totalmente abandonada por parte das autoridades. O deputado tachou de extremamente caótica a situação do hospital, pois o mesmo não apresenta as mínimas condições de funcionamento".

Alarmado com a situação, o parlamentar enviou ofício ao secretário de Estado da Saúde, Dr. José Adelino da Silva, solicitando que seja encaminhado à Cerejeiras um agente sanitário para averiguar o estado em que se encontra a referida unidade de saúde. "Falta espaço físico e ao mesmo tempo a sala de cirurgia não dispõe de condições adequadas para os médicos realizarem operações cirúrgicas", disse.

Segundo ele, o povo do município — inclusive os médicos — solicitou que o posto fosse [illegible], já que existe risco de vida para os pacientes atendidos naquela unidade de saúde, "como foi o caso de uma parturiente que necessitava de fazer uma cesariana e o hospital não tinha um remédio chamado "Aramin", e no entanto os médicos tiveram que substituir o líquido que existia, só que o mesmo já tinha seu prazo vencido, colocando em risco a vida da paciente".

No mesmo ofício, Carminatto reivindica a entrega de uma relação de medicamentos urgentes para o estabelecimento hospitalar de Cerejeiras, "por que esta unidade de saúde passe realmente a cumprir com suas finalidades".

BANDIDO CONTA

Em 11 meses, 20 motoristas foram chacinados na BR-364

Num misto de horror e incredulidade, policiais e repórteres ouviram anteontem e ontem vários depoimentos dos latrocidas da quadrilha dos "piratas da rodovia", que já confessaram mais d'a 20 mortes, crimes violentos, difíceis até de acreditar. "Nem dá para acreditar de início quando eles começam a contar como matavam", diz o repórter Rubens Coutinho, do AM, que conversou separadamente com um dos criminosos, dentro da cela do 3º DP. Farine, o homicida que falou ao repórter, disse que não matava ninguém. "Eu executava, pelas costas, mas confessei porque estava cansado d'a fazer o trabalho e ganhar tão pouco enquanto os outros levavam a balada" — Farine diz que levou 4 milhões para participar dos crimes.

A Operação Corretelo, desencadeada em todo o País por órgãos de jurisdição federal, que viria acabar (ou pelo menos diminuir) os assaltos contra caminhoneiros nas rodovias interestaduais (principalmente na BR-364), não foi suficiente para impedir a morte de aproximadamente 20 motoristas, ocorridas ao longo dos últimos 11 meses, todas atribuídas à quadrilha, comandada pelo latrocida Antônio Feline Matarazzo, o "Paulista", de 28 anos, que colidiu-se anteontem de manhã, com um laço feito com o pano da própria calça, em uma das celas do 4.º DP.

Da quadrilha participavam, além de "Paulista", os latrocidas Reginaldo Farina, o "Cachimbo", de 25 anos, Ezequiel Barroso da Silva, o "Magrão" e José Moreira Gomes, "Zé Pedro", o único que hoje, oficialmente, tem participado das execuções e roubos na BR-364.

Farina, entretanto, em troca de concessões e melhor tratamento dentro da cadeia, resolveu "abrir o jogo". Anteriormente "Paulista" também tinha feito a mesma coisa. Em troca de privilégios na cadeia, ia revelar toda a atividade da "gang". Polícia e bandido discutiram as bases do acordo, mas antes de chegarem a uma conclusão, Antônio Feline Matarazzo se matou.

Reginaldo, sozinho, executou três motoristas.

O ULTIMO CRIME

O último crime dos "piratas da estrada", como estão sendo alcunhados os marginais, aconteceu há nove dias. Eles mataram com quatro tiros de revólver 38 — dois nas costas, um no braço esquerdo e outro na cabeça o motorista Pedro Caetano de Souza, cujo o cadáver foi encontrado cinco dias depois, completamente podre, distante cerca de 800 metros da estrada que conduz à Colônia dos Japoneses.

Além do Mercedes Benz, 1113, placa A-2500, Farina confessou ter roubado Cr$ 72 mil de Pedro Caetano, enquanto Ezequiel o aguardava próximo ao posto São Luiz, na saída da cidade. O comparsa, após a execução de Pedro, saiu que toda a quadrilha, inclusive "Paulista" e "Zé Pedro" se encontraria em Vilhena.

O plano só não surtiu os efeitos desejados porque um sobrinho da vítima, Renato Caetano de Lima, viu Farina e Ezequiel deixando a cidade no caminhão. Foi ao 3.º DP e falou que tinha visto dois estranhos no caminhão que era de seu tio, ao delegado Carlos Eduardo, que desde então assumiu as investigações.

Carlos Eduardo alertou as delegacias do interior e, algum tempo depois, Farina e Ezequiel eram presos em Vilhena, pela equipe dos delegados Everaldo e Ferracioli, quando tentavam se desfazer do automóvel.

Receptadores falsificavam documentos em Mato-Grosso

José Moreira Gomes (algemado), o homem que desferia os tiros de misericórdia, jura inocência, mas é acusado por Ezequiel.

Apesar de não descartar por completo a hipótese da quadrilha comandada pelo bandido Antônio Feline Matarazzo, o "Paulista", possuir ramificações em outros Estados, o delegado Carlos Eduardo, do 3.º DP, salienta que "nosso objetivo foi cumprido, que era chegar ao cabeça da organização que, com suas idéias um tanto que sinistras, causou um grande número de vítimas. A prisão do Paulista significou acabar com uma série de matanças numa das maiores rodovias do País — a BR-364.

OS RECEPTADORES

E o delegado completou: "Apesar de Paulista ser o personagem central desta história de crimes, há informações de que, na fronteira de Rondônia com o Mato-Grosso ,existem dois receptadores de roubos, os quais fariam, inclusive, a falsificação dos documentos dos veículos, a partir de recibos em brancos assinados pelas vítimas da quadrilha antes de serem mortas".

OS LOCAIS

Carlos Eduardo lamenta, porém, que Reginaldo Farine e Ezequiel tenham confessado estas mortes mas, ao mesmo tempo, não recordam os locais exatos onde se deu as "desovas" dos cadáveres. "Sabemos que Reginaldo matou um caminhoneiro em Jaru, e que Paulista e Zé Pedro desovaram o cadáver. Também temos conhecimento que Reginaldo já foi pistoleiro em Altamira, no Pará, antes de vir para Rondônia. Outro crime da quadrilha foi em Cerejeiras. Neste município um motorista levou sete tiros e, em seguida, foi jogado num rio. Em Colorado D'Oeste outro caminhoneiro também perde sua vida, sendo queimado vivo com óleo diesel retirado do próprio carro.

DIFICULDADES PARA ACHAR OS CADÁVERES

"O difícil será achar os cadáveres", afirmou ontem o delegado Carlos Eduardo, do 3º DP, que investiga o caso desde o início e garante que, devido à extensão da Rodovia Marechal Rondon, os corpos dos motoristas assassinados pela quadrilha de "Paulista" dificilmente serão localizados.

"O pior — garante Carlos Eduardo —, é que, na tentativa de despistar a polícia, os latrocidas queimavam os motoristas utilizando, para tanto, óleo diesel do caminhão roubado". Para o delegado "o plano foi perfeito, pois embora tenhamos chegado aos bandidos, caberá aos investigadores do 3º DP a apreensão de provas concretas".

FOTOS, A SOLUÇÃO

A solução apontada pelo delegado para se tentar identificar os mortos seria a realização de uma campanha, a nível nacional, através da imprensa, pedindo às famílias que tiveram parentes desaparecidos nos últimos 11 meses que fossem ao 3º DP.

Os parentes também poderiam remeter fotografias dos desaparecidos ao delegado. Ele, por sua vez, faria uma acareação junto aos bandidos Farine, por exemplo, recorda que matou um motorista que possuía uma cicatriz no lado direito do rosto.

Esse motorista foi morto em outubro e, segundo descrição do seu assassino, "a cicatriz era em forma de uma tapa de garrafa, bem pequena, no lado direito do rosto".

Os criminosos presos garantem que, ao verem uma fotografia de qualquer motorista por eles assassinado, imediatamente reconhecerão e darão a posição exata do local da "desova". Cachimbo" disse que recorda apenas do local onde parava os carros roubados e ficava na cabine enquanto os outros queimavam o corpo do seu proprietário, num matagal, às margens da da rodovia.

VITIMA ASSINAVA O RECIBO EM BRANCO

Os latrocidas mandavam que o motorista assinasse um recibo em branco, "esquentando" assim a documentação do veículo que seria legalizado e vendido em São Paulo ou até mesmo no Paraguai e na Bolívia, como aconteceu com dois caminhões.

Carlos Eduardo disse ainda que "é necessário um patrulhamento intensivo nas estradas e vistoria rigorosa nos veículos, na tentativa de se evitar que mais crimes aconteçam".

MÃE CHORA A PERDA DO FILHO E PEDE JUSTIÇA

A casa onde morava o motorista Pedro Caetano chegou a ser vigiada pelos bandidos.

Viúva, 77 anos de idade, dona Rita Viana dos Santos, mãe de Pedro Caetano de Souza, assassinado no último dia 19, com os olhos em prantos lamentava a perda do filho querido que ajudava com seu caminhão em todas as despesas da casa, além de manter sua mãe, quase octogenário público aposentado, morreu. Pedro começou a manter a casa vendendo picolé na periferia de Porto Velho, passando então a ajudante de caminhoneiro com Antonio Costa e Silva (O gordo) que financiou o caminhão Mercedes Benz BA-2503 levado pelos latrocidas Reginaldo Farina, 25 anos o "Cachimbo" e Ezequiel Barroso da Silva, o "Magrão" depois de assassinarem Pedro num varadouro da estrada que dá acesso à Colônia dos Japoneses, com quatro tiros.

Pedro deixou, dois filhos menores, um menino de 12 anos e uma menina de sete além de sua mulher Lidia Amaral de Souza. Órfão com apenas 12 anos, quando o pai, o lutador inválida de uma das pernas e diabética incapaz de trabalhar.

ESPOSA SEM CONDIÇÃO

A esposa de Pedro, Lidia Amaral dos Santos, abraçada com os filhos — chorou e disse que não tem condições de sustentar as crianças pois dependia única e exclusivamente do seu marido. "Eu não posso deixar minha sogra sozinha, pois é uma mulher inválida que precisa de cuidados mas tenho que alimentar meus filhos, não sei o que será de mim". Disse Lidia, pedindo apenas que os criminosos paguem pelos bárbaros crimes que cometeram ao longo de todos esses anos.

Ladrão diz que "matou por matar"

Alegando ter sido enganado durante os **11 meses** em que "trabalhou" com Antônio Feline Matarazzo, alcunhado o "Paulista", o latrocida Reginaldo Farina — que afirma ter matado três motoristas —, disse ontem que "matou por matar", pois "levou um banho" (recebeu pouco dinheiro pelos crimes que cometeu), o que, segundo ele, não compensou.

Farina recebeu apenas 4 milhões, enquanto José Gomes "por ser amigo íntimo de Paulista dividia todo o grosso do dinheiro tirado dos motoristas".

A confissão espontânea de Farina, seguida das juras de inocência de José Moreira Gomes, de acordo com os policiais que investigam os crimes, "retrata o lado impressionante e frígido da quadrilha. Somente Farina reconhece ser o autor das mortes, e as afirmações de inocência de José Moreira servem apenas para incriminá-lo mais".

A polícia pretende reconstituir, com minúcias, todos os crimes recentes da quadrilha, já que os bandidos que ainda não confessaram participação nestas mortes, também não possuem nenhum álibi a eles favorável.

TAMPÃO

CONSTITUIÇÃO É OMISSA SOBRE RENÚNCIA NA ALE

A Constituição estadual é clara quando cita letras e vírgulas da similar federal no tocante ao parlamentar que deixa a função para ocupar cargo executivo. Mas não fala nada quando o deputado deixa o Legislativo para assumir o Governo de um Estado, daí pelo menos dois advogados consultados ontem pelo AM haverem dito que o governador nomeado Ângelo Angelin não necessita de renunciar ao mandato na Assembléia para assumir o palácio Presidente Vargas.

Segundo dois advogados, Angelin não precisa renunciar ao mandato para assumir Governo. (Arquivo/AM).

No seu artigo 37, diz textualmente a Constituição Estadual (réplica do 36 da Federal): "Não perde o mandato o deputado investido na função de Ministro de Estado, Governador do Distrito Federal, Governador de Território, Secretário de Estado e Prefeito da Capital ou quando licenciado por período igual ou superior a cento e vinte dias, por motivo de doença ou para tratar de interesses particulares".

PRINCÍPIO

Para o advogado Raimundo Correia, assessor do deputado Amir Lando (PMDB), "a Constituição é omissa no caso específico de Angelin e, porisso, deve ser dado tratamento igual ao previsto para outros casos de nomeações de parlamentares".

Raimundo Correia enfoca a questão mais adiante, citando que "há um princípio legal que estipula que aquilo não proibido é permitido e, portanto, o deputado Ângelo Angelin deve assumir pedindo licença para tratar de assuntos particulares por tempo indeterminado".

O presidente seccional da OAB, advogado Heitor Lopes, "o caso de Angelin não se enquadra na Constituição Estadual. A questão é análoga ao que prevê a Federal e não pode haver perda de mandato. Se não há dispositivo constitucional ou decisão judicial sobre o assunto, então a Constituição Federal deve ser aplicada".

O deputado Cloter Mota, do PMDB, disse não ver razão para Angelin renunciar "porque a Constituição é omissa no caso" mas admite que a Justiça seja consultada sobre o caso "por quem de direito, no caso o primeiro suplente" o médico Joaquim Azevedo.

SEM COMENTAR

O desembargador Eurico Montenegro Júnior, presidente do Tribunal Regional Eleitoral, não fez qualquer comentário sobre o artigo 37 da Constituição Estadual que estipula a perda de mandato para o deputado estadual. No artigo não está prevista qualquer coisa a respeito de o deputado ter que assumir o governo do Estado. O desembargador afirmou que precisava de tempo para estudar.

Oficializado o Governador, a luta pelas secretarias

Boatos. Afirmações. Citações de apadrinhamento. Ameaças. Autêntica corrida ao pote de ouro. É assim que está a situação na disputa pelos cargos do 1.º escalão do Estado, com muita gente falando em nome de deputado se até mesmo do governador indicado nesses dias em que Rondônia se prepara para ter seu novo Chefe do Executivo.

Centro maior das afirmações e desmentidos é justamente a Assembléia Legislativa, de onde sai o governador Angelo Angelin, ocupante de uma cadeira de deputado estadual.

NOMES E LISTAS

Candidatos para secretários já existem muitos. Alguns criam quadros quase folclóricos, com listas de apoio dadas por suplentes de deputados, dirigentes de entidades classistas, associações de bairros, os dois últimos casos certamente ferindo os próprios Estatutos que normalmente prevêem que não devem ser misturados os interesses das entidades com política partidária.

Um dos que esteve correndo atrás de apoio, portando lista de assinaturas para levá-la a Angelin visando postular a Seduc é o professor Onofre Matias. A mesma fonte confidenciou ao AM que o empresário Mário Calixto teria ido a Brasília reivindicar junto ao deputado federal Olavo Pires a indicação para a Secretaria da Fazenda, visto o apoio do seu jornal dado ao mesmo.

Outro membro do PMDB afirmou ter conhecimento que há autêntica luta de bastidores entre os advogados Magnus Guimarães e Lipsio Vieira para a nomeação à Secretaria de Segurança e que o suplente de deputado federal Abelardo Castro busca apoio para ganhar sua parcela, a Secet.

TEMOR

Mas entre alguns nomes da ala independente do PMDB, ligada ao deputado estadual Cloter Mota, há o temor de que as pressões sobre Angelin sejam tão fortes que acabem fazendo com que ele aceite indicações impostas por grupos dentro do partido "sem levar em conta a probidade e a competência", como afirmou um c[illegible] participantes.

— Será o fim do partido porque não podemos repetir aquilo que alguns companheiros lembram, como o fato ocorrido nos idos de 80, quando o deputado Renato Medeiros ganhou a eleição e houve acusações graves que ainda hoje marcam o PMDB, frisou um dos membros do partido ouvido pelo AM.

Votação da mensagem em caráter especial

O presidente do Senado, o matogrossense do Sul José Fragelli, dará tratamento prioritário para a mensagem do presidente José Sarney que nomeia o deputado estadual Angelo Angelin para o Governo de Rondônia em substituição ao atual titular Jorge Teixeira.

A informação é do deputado Orestes Muniz, do PMDB, que citou a possibilidade de Angelin tomar posse e assumir a função até o final da semana que começa, prevendo-se também que Angelin solicite licença da Assembléia durante a sessão de terça dia 30 de abril.

VENDE - SE

Vende-se uma Loja de Armarinhos e Bijouterias,
Ao lado da Panificadora Caravela.
Av.Sete de Setembro nº 1150, OBS. instalação,
Ponto e Mercadoria, tudo por Cr$...
85.000.000, ou a negociar.

ENCHENTE-EM NATAL 3 BI DE PREJUÍZOS

NATAL — A Comissão de Defesa Civil do Rio Grande do Norte (Codecirn), estima em três bilhões de cruzeiros, a quantia que o governo deverá gastar para recuperar os sistemas de abastecimento d'água das cidades de Currais Novos e Acari, danificados ontem pelas enchentes na região do Seridó, provocadas pelo sangramento do Açude Cargalheiras.

A Companhia de Águas e Esgotos do Rio Grande do Norte (Caern), por sua vez, deslocou uma equipe de quinze técnicos para os trabalhos iniciais na adutora danificada. Esses trabalhos deverão estar com sua primeira fase concluída nos próximos quinze dias.

O governador José Agripino Maia, que anteontem visitou as duas cidades, em companhia do presidente da Caern, Josema Azevedo, determinou que fossem tomadas todas as providências necessárias para o abastecimento de água potável às populações, através de carros pipas.

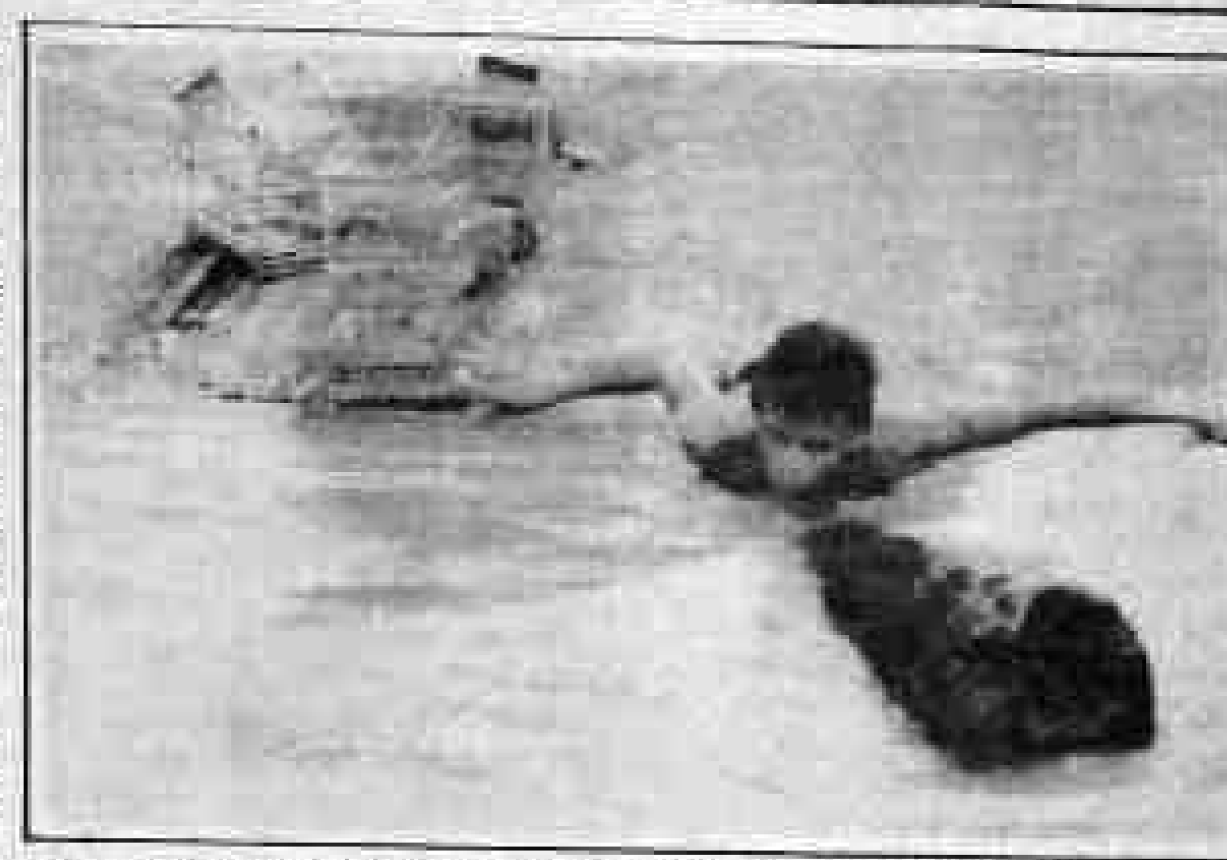

Em Teresina (Piauí) o garoto salvou seus passarinhos da casa alagada. (Telefoto EBN).

CUT DEFINIU PROGRAMA PARA O DIA DO TRABALHO

Cerca de 20 entidades classistas, associações e partidos políticos participarão das manifestações programadas para o dia 1º de maio (Dia do Trabalho), a serem realizadas pela CUT — Central Única dos Trabalhadores, na praça das Caixas D'água, a partir das 16 horas.

PROGRAMAÇÃO

Dentro do programa previsto, cada entidade e representantes de agremiações políticas poderão denunciar e criticar "a situação do trabalhador, apresentando propostas efetivas de organização popular". Haverá também a apresentação de atores, músicos e poetas da Capital, solidários com a causa dos trabalhadores.

O material nacional desta página foi fornecido pela agência local da Empresa Brasileira de Notícias — EBN.

Alimentação para atletas olímpicos

Brasília — O Ministro da Educação recebeu ontem em seu gabinete o documento "Uma política Esportiva para um Brasil Democrático, "que apresenta uma série de sugestões nesta área, entre as quais estão a de uma profunda reforma na legislação esportiva e de uma massificação do esporte. As propostas apresentadas pelos jornalistas João Saldanha, Juca Kouri, Fernando Menezes e José Antônio Gerhcim foram elaboradas a partir de solicitações do próprio Ministro.

Segundo Marco Maciel "este trabalho é uma contribuição extremamente importante, e que pensa ter um acompanhamento da parte". O documento propõe a descentralização administrativa do desporto, ao mesmo tempo em que coloca o controle de recursos a cargo do Ministério da Educação. Essa mudança permitiria a participação mais ativa de diversos setores sociais, além de possibilitar um maior entrosamento entre o meio urbano e a zona rural, interiorizando a prática desportiva.

"Só haverá verdadeiramente uma Democracia quando os cidadãos puderem participar das decisões do país. De acordo com a postura da Nova República é necessário que haja uma maior participação da comunidade e isso só será possível descentralizando as decisões, principalmente no desporto" afirmou o Ministro Marco Maciel. O documento prevê o aproveitamento de monitores de Educação Física na orientação de atividades desportivas e a obtenção de novas áreas de lazer em conjunto com a população, permitindo uma ação participativa da sociedade.

O estudo, num de seus tópicos, defende a idéia de que sem quantidade é impossível termos bons representantes nas diversas modalidades olímpicas. Para isso, a massificação esportiva é proposta desde o período escolar, onde a merenda poderia ser um instrumento de aglutinação de crianças. A prática desportiva poderia ser ampliada, também, através da abertura das áreas militares e da Igreja, intensificando essa política.

A redistribuição da verba da Loteria Esportiva é outro ponto abordado no documento, cabendo ao MEC uma parcela maior do total arrecadado. Os recursos para os programas de esporte da massa passariam de 8,75 para 33,2 por cento, o prêmio líquido para os ganhadores permaneceria inalterado e a parte gerida pelo Ministério da Educação se destinaria aos investimentos em áreas de maior carência e marginalização social, observando prioridades da política economica do governo.

Em relação ao futebol profissional, a comissão alertou para a necessidade de se por fim ao "Anti-democrático instrumento do voto unitário", que coloca com um mesmo peso decisório dentro das federações pequenos e grandes clubes. Essa média alcançou unanimidade nos debates promovidos na Comissão de Esporte e Turismo da Câmara Federal, em 1984. O documento estabelece, ainda, a reformulação do Campeonato Brasileiro de Futebol, criando três divisões e estendendo sua disputa ao longo do ano.

Governo dá semente

Brasília — O Ministro da Agricultura distribuirá 5 mil 230 toneladas de sementes de feijão, algodão, milho, arroz, e sorgo para os mini e pequenos agricultores nordestinos que perderam suas safras com as enchentes. Segundo o secretário-geral do Ministério, Rubens Ilgenfritz, serão gastos Cr$ 111 bilhões, do Emergencial na compra de sementes para replantio de aproximadamente 300 mil hectares de lavouras.

Estes agricultores poderão procurar as sementes nas Ematers, Sindicatos de Trabalhadores Rurais, Cooperativas e Secretarias de Agricultura dos Estados do Maranhão, Piauí, Ceará, Rio Grande do Norte, Paraíba e Pernambuco.

Prefeito de Cuiabá assume CNM prometendo luta

Prometendo lutar por eleições diretas e imediatas nas capitais, áreas de segurança nacional e estâncias hidrominerais, como forma de restaurar a combalida autonomia dos municípios, o prefeito de Cuiabá-MT — Anildo Lima Barros, assumiu no dia 18 último, em Brasília, a presidência da Confederação Nacional de Municípios, em substituição a Milton Sander.

A solenidade aconteceu no Yate Clube de Brasília, com as presenças de vários ministros, governadores de Estado e um grande número de prefeitos de todo o Brasil. Na ocasião, o ex-presidente Milton Sander declarou que deixava o cargo para assumir "compromissos político-partidários em Santa Catarina".

Anildo Lima Barros prometeu, segundo mensagem enviada à Comissão Provisória de Criação e Implantação da União Rondoniense de Municípios, lutar pela aprovação imediata de uma reforma tributária de profundidade, "independentemente da fundamental e prometida peregrinação pela Constituinte", visando, dessa forma, revitalizar a vida municipal no país. Durante sua gestão, garante que acompanhará de perto o encaminhamento das questões que afetam direta ou indiretamente a vida municipal, oferecendo subsídios ao poder legislativo e promovendo amplos debates.

Para o novo presidente da Confederação Nacional de Municípios, o país necessita de uma reforma agrária; elaboração de leis que assegurem aos municípios gerir as taxas e impostos, permitindo que as próprias municipalidades estabeleçam legislação de trânsito ou de usos e costumes; descentralização geral das atividades hoje concentradas junto aos Estados e à União e a implantação de eficaz política de combate permanente às desigualdades inter-regionais e intermunicipais.

COLUNA FILATÉLICA

Leise Martins

RONDON

"POR 120 ANOS DO NASCIMENTO DO MARECHAL CÂNDIDO MARIANO DA SILVA RONDON"

A Secretaria de Estado de Cultura, Esportes e Turismo, a 11a Brigada de Infantaria de Selva e a Empresa Brasileira de Correios e Telégrafos, mantêm durante a Semana das Comunicações, uma vasta programação cultural para comemorar os "120 Anos do Nascimento do Marechal Rondon".

Como parte do programa a ECT manterá exposto ao público de 01 a 05-05 na Galeria de Artes Centro — na Av. 7 de Setembro, uma Mostra Filatélica intitulada "Os Meios de Comunicações na Filatelia" — pertencente ao acervo do Museu Postal Telegráfico de Brasília.

Nos dias 2 e 3/5 será ministrado ciclo de palestras sobre Mal. Rondon, na Biblioteca Pública Dr. José Pontes Pinto, a cargo da ECT.

Encerrando a programação, a ECT lançará oficialmente às 10:00 do dia 05, na Praça Marechal Rondon, um selo em Comemoração ao evento. Ocasião em que será feito pronunciamento pelo Dr. Victor Hugo — Sec. Cultura, Esportes e Turismo.

HISTÓRICO

Cândido Mariano da Silva Rondon nasceu no dia 05 de maio de 1865 em Mimoso/MT.

Iniciando ali mesmo sua carreira Militar no 2º Regimento de Artilharia a Cavalo.

— Conheça mais detalhes sobre a vida desse ilustre personagem, solicitado ao ciclo de palestras programado para os dias mencionados ou compareça na Praça Marechal Rondon no dia 05/05, onde serão feitas distribuições de revistas e vendas de editais/autocom histórico da vida do Marechal Rondon.

Participe!

Detalhes Técnicos do Selo:
Processo de Impressão: Offset
Tipo de Papel: Couché gomado e fluorescência nas margens
Tiragem: 2.210.000 (selos) no valor facial de Cr$ 320.
Prazo de Comercialização pela ECT: até 31 de dezembro/1985.
Casa Impressora: Casa da Moeda do Brasil.
Texto do Edital: Sec. Estadual de Cultura, Esportes e Turismo/RO.

* * *

LANÇAMENTO DE CARIMBOS COMEMORATIVOS

Para comemorar a Exposição Filatélica de Principiantes EXUTERIM — 85, será utilizado pela DR/TB, em Jarinú, um Carimbo alusivo ao evento; cujo desenho é de autoria de Otavio Azevedo Lima.

* * *

Será utilizado em Belém-PA, no período de 06 a 11-05, um carimbo alusivo ao Centenário de Nascimento de Gaspar Viana. Desenhado por Jaime Ribas.

CINEMA BRASILEIRO É SUCESSO

Brasília, (EBN) — A embaixada do Brasil em Varsóvia informou ao Itamaraty que a telenovela "A Escrava Isaura" tornou-se o programa mais popular na história da televisão polonesa.

Segundo divulgou a agência polonesa de notícias, a série, inspirada no livro de Bernardo Guimarães, é hoje assistida por 80 por cento da população adulta do país, superando o seriado norte-americano „Nogum" até então o de maior audiência.

CINEMA

De Luanda, Angola, a embaixada brasileira comunicou que foi um êxito total a exibição do filme "Memórias do Cárcere" de Nelson Pereira dos Santos, inaugurando o ciclo de eventos culturais ligados ao cinema e à literatura brasileiras.

Mais de 400 convidados especiais compareceram à exibição do filme.

HISTÓRIA ANTIGA

ESRON PENHA DE MENEZES

Quando faço um assunto errado e percebo o erro volto para corrigir antes que outrem o faça.

Foi o que aconteceu. Na última crônica cometi um erro dizendo que foram três os Presidentes da República que morreram e enumerando serem eles: Rodrigues Alves, Getúlio Vargas e Costa e Silva, mas a verdade é que o primeiro foi Afonso Pena que faleceu no mês de julho e seu mandato terminaria em novembro. Com Rodrigues Alves aconteceu o mesmo que agora com o Dr. Tancredo Neves. Não chegou a assumir o cargo, falecendo no espaço entre a sua eleição e o dia marcado para a posse, tendo assumido em seu lugar o Vice Presidente Delfim Moreira.

Esse acontecimento deu-se na segunda vez que Rodrigues Alves foi candidato a Presidente da República. Delfim Moreira da Costa Ribeiro exerceu a presidência por um espaço até a realização de novas eleições quando foi eleito o Dr. Epitácio da Silva Pessôa.

A atual Constituição do Brasil determina que em caso de renúncia ou morte do Presidente o Vice assume e completa o mandato, mas a de 1891 dizia ao contrário — até a realização de novas eleições se não houvesse decorrido a metade do mandato.

Por esse motivo é que agora não vai haver novas eleições para eleger o Presidente da República e o Vice-Presidente será o Presidente da Câmara dos Deputados, cargo que é atualmente ocupado pelo Dr. Ulysses Guimarães. Se morrer o Presidente da Câmara é o outro Deputado que for eleito Presidente o Vice Presidente da República.

Sobre assunto de Bandeira e Hino, hoje em dia, se faz muita coisa errada ou então se dá uma interpretação diferente da usual. Se não vejamos:

Quase todo mundo canta EM TEU SEIO OH! LIBERDADE quando na letra do Hino tem NO TEU SEIO OH' LIBERDADE. Realmente não há diferença entre EM e NO mas não foi por acaso que Joaquim Osorio Duque Estada colocou na letra do hino um NO em vez de EM. A música do hino de autoria de Francisco Manuel da Silva, com o arranjo para canto do maestro Alberto Nepomuceno é uma música erudita e não deve ser rudemente estropiada como o fez a cantora Fafá de Belém dando-lhe a tonalidade de um sambinha qualquer. Por essas coisas é que Ary Barroso se magoou quando um calouro disse que iria cantar um sambinha e este sambinha era Aquarela do Brasil.

Quando eu fui militar — em outros tempos — vi muitos oficiais arrancarem chapeus da cabeça de gente porque estava passando a Bandeira ou porque tocavam cobertos na execução do Hino Nacional.

Naquele tempo a Bandeira Brasileira para ser conduzida de um local para outro ou o era por tropa armada ou então em veículo fechado. Agora não: todo comício político, partidas de futebol ou de jogos olímpicos, corridas de carros lá está a Bandeira, vezes de cabeça para baixo sendo arrastada pelo chão e outras coisas assim. Daqui a pouco as mulheres estarão fazendo vestidos com a bandeira.

Antes era tamanho o respeito que se tinha pela Bandeira e pelo hino que certa vez o Professor José Francisco, um mulato, tresloucado que existiu por aqui, andou aprontando uma falcatrua numa festa e quis o dono da casa dar-lhe uns murros e ele se enrolou rapidamente na Bandeira Brasileira que estava à mão e foi o que livrou-o de apanhar muito. Até as pessoas mais humildes e rudes tinham respeito pela Bandeira e pelo hino.

Isto em outros tempos. Agora tudo mudou.

A família de poupadores da Poupança Comind já tem mais de 1 milhão e 200 mil pessoas. Agora ganhou mais 7.

A nossa família de poupadores tornou-se numerosa porque dá segurança participar dela.

Uma segurança que vem da solidez de um banco com 95 anos de tradição.

Aos poupadores da Poupança Comind agora vem juntar-se outra família cuja maior força é a comunicação: a família dos Peanuts.

Snoopy, Woodstock, Linus, Lucy, Schroeder, Sally, Charlie Brown e todos os outros vão promover o que a Poupança Comind tem de mais precioso: a confiança dos seus poupadores.

Com os Peanuts, a Poupança Comind ganha um novo impulso para crescer e desenvolver-se.

Eles e todos os que vierem serão bem-vindos.

Poupança Comind

Entre para a família que deu certo.

CIRO Pinheiro

ANGELIN - TROCA DA BATINA PELA POLÍTICA

O deputado Angelo Angelin, que está com o seu nome no Senado Federal para ser julgado, indicado que foi para substituir o governador Jorge Teixeira (último do Território e primeiro do Estado), tem uma bagagem de onze diplomas de curso superior e especialização profissional, professor e como diz o seu curriculum, deveria ter seguido vida religiosa. Até pouco tempo fazia dupla com Tomás Correia, como os solteiros da nossa Assembléia. Casou no final de 83 com a sra. Elisabeth Analtiero Angelin e tem apenas uma filha, Karine, de 5 meses.

DESTAQUE

Nesta foto, a primeira dama da 17.ª Brigada de Infantaria de Selva sra. Clivelde Araujo Longhi, ao lado da primeira dama do Estado, sra. Aida Pihiger de Oliveira. Estavam na solenidade de posse do novo comandante, general Jair Rubens Longhi, que foi presidida pelo comandante Militar da Amazônia, general-de-Exército Octavio Medeiros (Foto Nascimento).

Miss Rondônia

O Conjunto Magazine será uma das atrações no concurso Miss Rondônia, previsto para 18 de maio, no Botafogo. Todas as candidatas do interior deverão estar eleitas até o início do mês de maio. Está certa a participação da maioria dos municípios de Rondônia.

O concurso está com sucesso garantido.

BOM DIA

Hoje é o dia da sogra e o meu bom dia vai para todas as sogrinhas de Rondônia. Que elas sejam sempre boas, carinhosas e amigas de seus genros e noras, tratando-os como filhos.

Muita gente treme e sente até arrepio quando ouve falar o nome "sogra", mas, a verdade é que a maioria das sogras não merecem essa repulsa, por serem pessoas dignas e de bom coração. Para estas é que mandamos o nosso abraço, neste dia.

Tavares

O economista ANTONIO TAVARES DE CASTRO, subsecretário de Estado da Fazenda, recebe os cumprimentos hoje e amanhã em comemoração ao aniversário. Tavares, que é gente aqui da terrinha (foi meu companheiro de formatura no curso de contabilidade da Escola Estudo e Trabalho, em 70), é presidente do Sindicato dos Economistas.

Este logotipo, que marca dos 68 anos do jornal ALTO MADEIRA, mostra a arte da NPP — Nacional Promoções e Publicidade que ofertou o desenho ao nosso diretor Euro Tourinho.

ALTO MADEIRA 68 ANOS

DROPS

O PDT incluiu, na sua programação do Dia do Trabalhador, um suculento churrasco, que vai ser "devorado" antes da concentração que está sendo programada para a Praça das Caixas D'Agua. E' preciso controlar as emoções para evitar problemas de indigestão... — E o PT, com certeza, vai oferecer sua deliciosa feijoada, que está ficando famosa na cidade. Quanto aos demais partidos — PMDB, PDS, PTB etc., não anunciaram, ainda, o cardápio do dia xxxx A PREFEITURA anunciou que vai botar a "carrocinha" na rua amanhã. Vai estragar o fim-de-semana da cachorrada... xxxx Tenho um TELEFONE, residencial, para vender. Contatos pelo 221-2359 xxxx De 21 a 25 de maio em Brasília, a I Feira da Indústria Moveleira do Centro Oeste xxxx A Delegacia da Receita Federal vai inaugurar o prédio da agência de VILHENA, dia 3 de maio. Dentro do programa será realizado um torneio de futebol de salão e de vôlei, com craques de Porto Velho, Ji-Paraná e Rio Branco (Funcionários) xxxx A sede da PREFEITURA de Porto Velho está recebendo roupa nova, com pintura geral. Nas áreas da Nova República, o que é muito justo xxxx A Secretaria Municipal dos Transportes está reivindicando junto à TELERON o telefone número 156, para informações e reclamações de transportes, a exemplo de outras capitais xxxx Ontem na Catedral, por iniciativa do Governo do Estado, foi celebrada Missa pelo Presidente TANCREDO NEVES xxxxHoje é o último dia de visita ao navio patrulha fluvial Rondônia, que está ancorado no porto da Madeira Mamoré xxxx Ontem foi inaugurado novo serviço da RODA VIVA: o rodízio de churrasco para o almoço xxxx A Missa pelo Presidente TANCREDO NEVES, ontem, na Catedral, teve a participação da imprensa, por convocação do Sindicato dos Jornalistas, que, também, encomendou a missa xxxx "Se eu tivesse 18 anos iria para Rondônia, respirar o otimismo que reina por lá". Estas palavras foram ditas por JOSÉ SARNEY, quando era presidente do PDS: xxxx Para quem tem placa de 6 a 0 termina dia 30 o dia do pagamento da TRU. Vamos valer: TRUUUUUU!!!

Coca doce

A Coca-Cola brasileira também vai mudar de gosto, para ficar mais doce, seguindo o exemplo determinado pela matriz americana.

Lá como cá a Coca-Cola está reforçando a guarda para enfrentar a ofensiva pesada da concorrente Pepsi-Cola.

Desde o início do ano a versão brasileira da Pepsi se alinha com a Brahma, dona isolada do mercado de cerveja.

Eleição na Adunir

Os professores universitários de Rondônia têm encontro marcado para terça-feira, dia 30, para eleição da nova diretoria da Associação dos Docentes da UNIR, em virtude da vacância dos cargos da atual diretoria.

Uma única chapa está registrada, encabeçada pelo professor Manoel de Jesus Oliveira (Jau) e formada, ainda, pelos professores Aristóteles Rodrigues (Tote), José Evandro Bastos de Oliveira, Eurico Johnson Batista, João Satiro de Mendonça, Sebastião Garcia de Souza e Rui Feitosa.

A posse será dia 1.º de maio, quarta.

Bruno Anderson

Bruno, o primeiro neto de Luiz Antônio Guzmán (gerente do Banco do Brasil) e da Deguimar, nasceu dia 21, no Instituto de Medicina Especializada. Bruno Anderson Guzmán Lima, é filho de Oneida Alice Guzmán Lima (filha mais velha do Luiz Antonio) e de Francisco Souza Lima (Hélio), gerente administrativo do Banco Sul Brasileiro em Porto Velho. Os avós ainda não acreditam e estão em verdadeiro estado de graça, com o primeiro neto.

Stúdio 13

Hoje na Casa de Chá e Restaurante Colonial (Carlos Gomes) o Stúdio 13 faz a apresentação de sua coleção Havilet de inauguração, às 18 horas.

Stúdio 13 funciona na quadra 13, casa 13, da Rua Jaime Castiel — Conjunto Santo Antônio (telefone: 221-5854).

EUDES LUSTOSA

Uma comemoração de simpatia e apreço teve o BERON nesta quinta-feira. Mais um ano de experiência do diretor financeiro da instituição marcou uma deliciosa reunião, na qual não faltaram, além dos cumprimentos, palavras amigas e de estima. A nova idade do diretor Eudes Lustosa (perto dos 40...) foi brindada com uma fina mesa de doces, salgados e refrigerantes.

Muita gente da grande família BERON e a presença de dois amigos de Eudes e do Beron: irmãos Euro e Luiz Tourinho, que também foram levar os cumprimentos ao aniversariante.

DEZ PARA O RPH

O empresário Chagas Neto, diretor da Construtora E G O, recebeu muitas homenagens no dia do aniversário. Chagas Neto é sem dúvida um dos empresários que mais tem feito por Rondônia, no setor habitacional, participando, efetivamente do desenvolvimento do nosso Estado.

Nota dez estrelado para o restaurante do Rondon Palace Hotel. Não só a limpeza, o ambiente agradável, refrigerado, telefone à mesa para conforto do cliente, uma comidinha bem temperada. Sexta-feira fui conhecer o serviço do restaurante e lá vi muita gente elegante, cercada com seus filhotes. Chamou a nossa atenção o número de gerentes de bancos que lá se deliciavam: gerente do Beron, trás da Pergrasso, do Nacional etc.

Por trás das manchetes

Os jornais de ontem abriram manchetes de primeira página destacando a indicação do deputado Angelo Angelin para o governo de Rondônia. Cada jornal deu, ao seu modo, manchete diferente. Os leitores, que conhecem muito bem a linha adotada por cada órgão de nossa imprensa, poderão fazer o seu julgamento sobre o equilíbrio de cada um. As manchetes: ALTO MADEIRA — "Saiu a fumacinha: ANGELIN INDICADO PARA SUBSTITUIR TEIXEIRA"; O Estadão: "NOME DE ANGELIN JÁ ESTÁ NO SENADO PARA APROVAÇÃO. Teixeira sai. Começa a Operação Limpa-Gaveta"; Tribuna: "TEIXEIRA DERRUBADO"; O Guaporé: "Mandato Tampão: "SARNEY INDICA ANGELIN".

GENTE

O cancerologista JOSÉ TINOCO estará atendendo em novo endereço a partir desta semana. Será na rua Calama 1021, onde coordenará o Centro de Prevenção ao Câncer, iniciativa pioneira em Rondônia, que visa oferecer à população um núcleo especializado em prevenir e combater o câncer, doença que vem crescendo consideravelmente nos últimos anos.

x x x

O jovem PAULO ROBERTO SILVA SAMPAIO filho de Otinélina e Ubiratam Sampaio, foi efetivado no Banco do Brasil, em Fortaleza, depois do sucesso conquistado em concurso interno. Paulinho é vestibulando da área de processamento de dados.

x x x

Muda de idade amanhã o Dr. LUIZ CARLOS HOLANDA, dentista do SESC e pessoa muito estimada em nosso meio.

x x x

Dia 30, terça-feira, os parabéns correrão por conta do dr. JOÃO EVANGELISTA, funcionário da Secretaria de Segurança Pública.

x x x

O jovem CELIO LOBATO HUGO foi homenageado ontem na Vila Cujubim, em comemoração ao seu aniversário. Os pais, Dr. VITOR HUGO (Secretário de Cultura) e AUXILIADORA, recepcionaram os amigos e a turma do Célio que é bem numerosa.

x x x

A professora CLAUDETE CARDOSO FERREIRA aniversariou ontem. Ao lado do marido, engenheiro LUIZ GONZAGA FARIAS FERREIRA (diretor de planejamento da Caerd), recebeu os cumprimentos das pessoas amigas.

x x x

Neste fim de semana o Botafogo comemora o aniversário do seu presidente Sr. JOSÉ CAMACHO. Os parabéns vão circular.

x x x

O engenheiro LIUGO TANAKA, presidente da Ceron, recebeu os parabéns ontem em virtude do aniversário. Tanaka pertence à diretoria da Ceron desde sua fundação, como diretor técnico, ocupando, agora, o posto de direção.

NA ESTRÉIA FERRO SÓ EMPATA COM LEÃO

(NO EDIFÍCIO RIO MADEIRA,
BEM NO CENTRO DA CIDADE

SOBRAL MAGAZINE

INFORMA

CAMPEONATO ESTADUAL DE FUTEBOL

O goleiro Jair falhou no gol, mas, depois, se redimiu e foi um dos destaques do Ipiranga. Ao lado, o time do Ferroviário viu que não matou a ansiedade dos torcedores tricolores que queriam ver um futebol arrasador por ter sido importado de S. Paulo. (Foto: Janilo).

O Ferroviário frustrou sua imensa torcida ao conseguir apenas empatar com o Ipiranga ontem à noite, no Aluízio Ferreira, em 1 a 1, na abertura da segunda rodada do Campeonato Estadual e sua estréia na capital. Todos esperavam — por ser um time de craques importados — um Tricolor arrasador. Mas, no entanto, só jogou bem até os 15 minutos, quando Belica foi o dono do espetáculo, depois se entregou e o Ipiranga jogou à sua maneira e, por falta de tranquilidade não, venceu já que teve muitas chances.

Com lances rápidos e um pouco de firula, o Ferroviário começou a partida empolgando sua torcida que foi prestigiá-lo na volta ao futebol — depois de dois anos — que aos pouco foi calando-se por que o Ipiranga, tendo na coordenação das jogadas Jorge Luiz e Sérgio, passou a dominar o meio-campo e complicar as coisas. Mesmo assim, aos seis minutos, Belica marcou o gol do Tricolor cobrando, com perfeição, uma falta do bico da grande área. O empate do Ipiranga surgiu de uma falha infantil do goleiro Mano: saiu jogando mal (não foi só uma vez), e entregou a bola nos pés de Jorge Luis que só teve o trabalho de cruzar para Zé Carlos completar, de cabeça, para o gol vazio. Depois disso, a partida ficou concentrada no meio e nada de novo aconteceu.

Para o segundo tempo, o Ferroviário voltou com Valdomiro no lugar de Cleiton, que esteve "pesado", e melhorou um pouco. Porém com a colaboração da torcida, passou a errar demasiadamente passes e o Ipiranga tomou conta do jogo. Mesmo assim, não conseguiu fazer o gol da vitória por falta de tranquilidade de seus atacantes já que teve boas chances, inclusive dois gols anulados. O zagueiro Doda por jogo violento foi expulso e o Ferroviário terminou se arrastando em campo.

OS TIMES

Ferroviário — Mano, Domingos, Doda, David e Camargo; Egildomar, Cleiton (Valdomiro) e Veloso; Nardo (Marquinhos)(Sandro e Belica.

Ipiranga — Jair, Carlos Alberto, Pio, Fernando e Kika; Gelber, Vagner (Said) e Sérgio; Ernesio, Zé Carlos e Jorge Luis. A renda somou Cr$ 7 milhões e 70 mil, recorde.

ADULTO DE VÔLEI COMEÇA AMANHÃ

Ferroviário e Ipiranga abrem amanhã, às 18 horas, no Cláudio Coutinho, o campeonato aberto adulto feminino de voleibol, que tem a promoção da Federação Rondoniense de Voleibol. Às 20 horas Power e Ferroviário iniciam o adulto masculino.

Já os campeonatos infantil — masculino e feminino — só terão suas tabelas definidas amanhã. Contudo, os jogos devem começar no final da semana.

CONVOCAÇÕES

Amanhã o departamento técnico da Federação convoca as seleções infanto-juvenis (masculino e feminino) que vão participar do campeonato brasileiro.

Os pilotos estão preocupados com a condição de seus carros

Kart faz sua 2.a etapa

Mais de 20 pilotos participam hoje, à tarde, no circuito improvisado da Presidente Dutra(Arigolândia), da segunda etapa dos campeonatos municipal e estadual de Kart.

Os pilotos Jacob e Lincoln, líderes do estadual e municipal, são os maiores favoritos, pois passaram a tarde de ontem testando e obtiveram bons resultados, com seus carros suportando bem o ritmo forte da preparação. Outros pilotos que estão bem cotados são os irmãos Carlinhos e Rui Carvalho, Adelino e Elias.

O circuito será utilizado pela manhã para treinamentos dos pilotos que vão participar da corrida, sendo que os que virão do interior terão o maior tempo por não terem treinado durante a semana. Às 12 horas a coordenação da corrida fechará o circuito e, a partir das 14 horas, começa a disputa oficial da prova que terá três baterias.

CRD RECEBE AMAZONENSES

Membros do Conselho Regional de Desportos do Estado do Amazonas, os professores Álvaro Puiga (vice-presidente) e José Prudêncio (secretário), estiveram em visita a Porto Velho na última sexta-feira, de passagem para o vizinho município de Humaitá, em relação do CRD amazonense.

Na tarde de sexta-feira, antes de viajar, os dois conselheiros participaram de reunião no Conselho Regional de Desportos de Rondônia, ocasião, naquele colegiado, exposições dos conselheiros Antonio Fontes, Walter Santos Barbosa, Rogério Dariani e João Teixeira, acerca das atividades do CRD de Rondônia.

O vice-presidente Álvaro Puiga, do CRD amazonense demonstrou interesse de levar a efeito um "intercâmbio de intempêrie" entre os CRD do Amazonas e de Rondônia, para o trato de problemas e interesses comuns e aproximamento de relações entre os dois órgãos, recebendo, da mesma forma, o interesse do presidente do CRD de Rondônia, professor Isaías Vieira dos Santos pela presença dos conselheiros amazonenses que, no seu entender, virá reforçar a ligação de Rondônia e Amazonas na busca de interesses comuns.

Faro programa Meia-Maratona

A Federação de Atletismo de Rondônia (FARO) vai receber inscrições até o dia 30 para a meia-maratona que promoverá dia 1º de Maio. A informação foi prestada ontem pelo presidente da entidade Mauro Tonon.

A meia-maratona será disputada por pessoas de ambos os sexos, desde que tenham condições físicas, e terá classificação individual e por equipe. O percurso da prova será de 15 quilômetros e a classificação será por faixas etárias de idade: 15 a 24 anos; 25 a 34; 35 a 44 e de 45 em diante.

As duas primeiras equipes filiadas, como as duas primeiras entidades de classe, receberão troféus, assim como os três primeiros colocados individualmente. No masculino, do 4o. ao 3o. e, no feminino, do 4o. ao 10o. receberão medalhas.

A largada da corrida será às 7h30m da praça Madeira Mamoré, passando pelo centro, Cruzeiro, Nova Porto Velho, Pedacinho do Céu, Costa e Silva, Igapó Novo, Balsa, Arigolândia voltando à praça Madeira Mamoré.

IRENITA

A atleta Irenita Apolônio, do Rio Branco-AC, ganhou em Maringá-PR, a maratona paranaense, no último domingo, ao superar 1400 corredoras. Irenita mostrou boa performance e recebeu muitos elogios dos técnicos do Sul, já que a corrida é de nível nacional.

Revista Motocross comemora 2 anos

A revista Motocross está comemorando dois anos de edição. Para tal lança uma edição especial, maior, mais colorida, toda em papel couchê, acompanhada ainda de um pôster encartável, também colorido.

E este exemplar traz várias promessas para o leitor. A cobertura completa do recente Enduro dos pinhais, em primeira mão. A reportagem, dia a dia, da mais completa prova motomilitarística "fora de estrada" do mundo: o rally Paris Dakar, com fotos inéditas.

Este número traz também, como já é tradicional da Motocross, uma espetacular sugestão para os aficionados do "trail": todas estradas da ilha mais aliciante do Brasil, Florianópolis, em Santa Catarina.

E para quem vai se utilizar, uma excelente posição de serviços. Todos os lugares para adaptar uma motocicleta tipo "trail" e uma utilização mais esportiva e de lazer. E ainda uma completa matéria sobre Primeiros Socorros, do como se virar em pleno mato, em caso de acidente.

E para encerrar esta fase de aniversário, a Revista cria o primeiro Ranking Nacional dos Pilotos de Motocross. Bem pensado isto e uma idéia que vai dar muito e muito pano.

Tudo isto em uma publicação dirigida ao público jovem e que também é lida por jovens. Nova Zelândia volta e bem bonitinha que caracteriza a revista das motos.

CICLISMO COMEMORA TRABALHADOR EM JI-PARANÁ

A Fundação Cultural, de Ji-Paraná, vai comemorar neste quarta-feira o Dia do Trabalhador com uma corrida Ciclística. O evento será aberto e está sendo esperada a participação de ciclistas de todo Estado. Os seis primeiros colocados receberão troféus e medalhas.

Como a corrida vai abranger todo Estado, a Federação de Ciclismo de Rondônia vai dar o apoio técnico à Fundação Cultural. O presidente da entidade, Pedro Nazareno, diga que marca-bike e bicicleta material de apoio.

PORTO VELHO

O Município de Porto Velho (Capital) será representado na corrida pelos equipes do Tarzinho, Ipiranga, Sons Engenharia, Moto Clube e outros ciclistas avulsos.

Nícola Lima, Alberto, Cleofas Limeira e David Rosales são os favoritos por a terem conquistado títulos em competições a nível nacional. Mesmo assim, poderão surgir surpresas, tendo em vista que existem atletas de bom nível nos demais Municípios.

ANIVERSÁRIO DA TELERON

A Federação de Ciclismo de Rondônia, em conjunto com a Teleron, vai promover dia 6 (quarta) uma corrida para debaixo a comemorar do empresa telefônica de Rondônia. O evento será aberto e poderão participar todos tipo de ciclistas.

COPA

A Confederação Brasileira de Ciclismo autorizou a realização em abril, da Copa Norte Madeira em Belém. Rondônia também, nesta competição, a cidade brasileira e já está sendo considerado como o maior favorito.

Zico triste

[illegible]

PLANTAS MEDICINAIS DE A a Z.

. ERIZA:
— Espécie: Pogostemon Heylanus
— Família: Labiatae
— Indicação Terapêutica: Cicatrizante taquicardia e nervosismo.
— Parte do Vegetal Usado: Folha, Caule
— Preparo: Chá (Taquicardia e nervosismo)
Em um recipiente contendo 1 litro d'água adicionar +- 10 folhas frescas, levar a fervura por 10 minutos e após esfriar fazer uso.
— Via de Administração: Oral
— Preparo: Infusão (cicatrizante)
Coloca-se em um recipiente +- 30 folhas com com o caule, adiciona-se 1 litro d'água fervendo e abafa por 10 minutos, após esfriar fazer banho no local afetado.
— Dose e Frequência: 2 vezes ao dia.

. PAU D'ANGOLA:

— Espécie: Piper arboreum
— Família: Piperaceae
— Indicação Terapêutica: moleza no corpo, dor de cabeça.
— Parte do Vegetal Usado: Folha fresca
— Preparo: Em um recipiente contendo 3 litros d'água adicionado mais ou menos 30 folhas à fervura por 10 minutos e após esfriar deixar ao sereno por uma noite e manhã seguinte fazer uso em forma de banho.
— Via de Administração: Externa
— Dose e Frequência: 2 x ao dia

. PIMENTA BRABA OU PASSARINHO:

— Espécie: Phthirusa sp.
— Família: Loranthaceae
— Indicação Terapêutica: Reumatismo
— Parte do Vegetal Usado: Folhas
— Preparo: Pila-se uma mão cheia de folhas e após obter uma pasta, aplicar sob forma de cataplasma, amarrando com um lenço nas juntas afetadas.
— Via de Administração: Externo (Cataplasma)
— Dose e Frequência: 1 vez ao dia.

. PAMA DA VAGE:

— Espécie: Parahancornia sp.
— Família: Apocynaceae anona
— Indicação Terapêutica: Cicatrizante
— Parte do Vegetal usado: Látex
— Preparo: Cortando o caule, deverá surgir um látex branco, colher em um recipiente de vidro, embeber em um chumaço de algodão e aplicar no local afetado.
— Via de Administração: Externo
— Dose e Frequência: 2 vezes ao dia

Ressaltamos que as informações aqui transmitidas não atestam a comprovação científica de eficácia das espécies apresentadas, mas sim revelam a capacidade obtida pela população na arte de curar seus males.

. Responsável: Edil Alves Pereira, Augusto Pinto da Silveira, Roberto Vancini Lima.

. Técnicos da Secretaria de Estado de Indústria, Comércio, Tecnologia, Departamento de Ciência e Tecnologia, Divisão de Pesquisa.

. OBS: Solicitamos as pessoas interessadas entrarem em contato com a equipe na Secretaria de Indústria e Comércio, Esplanada das Secretarias ou pelo telefone 221-5083, ramal 27.

COISA RARA

Senhores Criadores
Novilhos Anelorados
Touros PO (Com Registro)
— Bom Preço
Pronta Entrega

Tratar pelos (069) 222.3082-3077

(João Pequeno).

VENDE - SE

Uma casa no Conjunto Santo Antônio, à Rua Padre Augustinho quadra 07 casa n.º 2800, esquina com Major Guapindaia.

Tratar pelo fone: 221-7112.

SARNEY

Governarei o País com maior dignidade

Brasília (EBN) — Por Eduardo Mercadante — "Não admito e nem penso na hipótese de assumir a presidência da República, mas se algum dia eu o fizer, apenas numa substituição eventual, tenham os brasileiros a consciência de que o farei com a maior dignidade e a maior visão histórica do que significa essa posição. Disso, ninguém tenha dúvida".

A afirmação pertence ao presidente José Sarney e foi feita no ano passado, quando ele ainda era candidato a vice-presidente, na chapa de Tancredo Neves, pela Aliança Democrática, e faz parte do livro "Idéias e Opiniões de José Sarney", que está sendo impresso, contendo entrevistas dadas por ele em 1984, em que aborda assuntos de A (Aborto) a Z (Zona Franca de Manaus).

Filho do município de Pinheiro, no Maranhão, e neto do município de Ingá do Bacamarte, na Paraíba, 55 anos, autor do poema (Norte das Águas e Marimbondos de Fogo) e político (deputado, governador, senador e presidente), além de "conhecedor das duas margens do rio" (Arena-PDS e MDB-PMDB), Sarney aponta seis eleições diretas em seu currículo, onde aparece também como jornalista e "bossa-nova".

Contrário a um "governo tampão" e à implantação do regime parlamentarista, e sem condições de pagar a dívida externa "nos termos em que está sendo colocada", Sarney defende em seus pontos de vista "a liberdade econômica" e a criação de uma "convivência política" para a solução do problema nordestino.

"Na realidade, temos um caso constitucional" — afirmou Sarney numa entrevista dada por ele durante a campanha eleitoral e que agora fazem parte do livro a ser distribuído pela Secretaria de Imprensa e Divulgação da Presidência. Ele classificou a nossa legislação de "obsoleta", e lembrou:

— E já que vai voltar o poder civil, é necessário que também esta legislação seja adaptada à nova realidade do país.

Logo em seguida, Sarney advertia, porém, que tinha dúvidas se "um governo mais breve poderia alcançar os objetivos que o povo deseja", afirmando que a redução do mandato poderia até "atropelar a parte institucional". E afirmava que "o Brasil está atravessando um momento de transição, em que todos devem se unir em torno de uma solução".

— O projeto político do Brasil, hoje, é aquele que desperta um grande interesse da Nação inteira, no sentido de reconstruirmos as nossas instituições, de voltarmos à plenitude democrática, cada um ocupando seu espaço político, cada um procurando opinar e participar, disse ele.

"O Brasil amadureceu" — costumava também dizer Sarney nas entrevistas, quando qualificava de "irrefutáveis" todos os argumentos a favor da convocação da Constituinte, única forma de haver "realmente esse reencontro do povo com a decisão política, reconciliar a vontade da Nação com o Governo constituído". Mas disse que isso só seria possível "com o pacto de unidade".

— Sem isso, não adianta se querer fazer coisa formal — poder Constituinte, Assembléia Constituinte — se não houve as forças que constituem a sociedade.

Dentro da tese do pacto social, Sarney observava: "não devemos excluir ninguém de participar do processo político do país" em seguida, completava com a opinião afirmando: "Devemos exigir é que todos estejam dentro da Lei para opinar e participar politicamente". E incluía nesta regra a legalização do PCB.

"Estamos entrando numa nova fase da vida política brasileira" — dizia Sarney, ao defender um clima de "não-violência e de compreensão", e a necessidade que cada grupo ideológico tem de "ocupar seus espaços e ter condições de representatividade".

— Esta era uma prática que existia quando o Brasil não era o país de hoje, uma prática do tempo das famosas "derrubadas" do Império, achando que na função pública o que deveria pesar não era a capacidade das pessoas, mas sim uma necessidade de pressionar politicamente.

Nas "Idéias e Opiniões" de Sarney estão presentes ainda o que ele pensa de eleições diretas, um dos compromissos da Aliança Democrática. E disse, certa vez, que sempre achou que eleições diretas eram mais legítimas em países como o nosso, porque elas não são manipuladas. E completava sempre:

— Tendo seis eleições diretas, eu jamais poderia ser contra esse sistema.

ARRUMAÇÃO ECONÔMICA

"A inflação não mexe no bolso, mas na boca, na fome" — disse Sarney em mais de uma entrevista, no ano passado, quando lembrava que "a iniciativa privada é o fundamento da democracia" e afirmava que "faz parte da liberdade política a liberdade econômica".

"Ninguém espera que se descubra o milagre para resolver todos os problemas de um momento para outro" — já advertia Sarney quando lhe perguntavam sobre o programa de Governo de Tancredo Neves. E aconselhava a todos a se habituarem a "realmente saber que, enquanto o povo não aceitar, não discutir e não aprovar um programa de Governo, esse programa ficará fadado a ser mais um que não deu resultado".

Na parte do pagamento da nossa dívida externa Sarney sempre manifestou idéias claras, como a de que "ela não pode ser paga com o "Sacrifício do povo brasileiro, nem pode ser paga com a abdicação da soberania nacional". E concluía sempre a resposta com a frase:

"Com o apoio que Tancredo Neves vai ter do povo brasileiro, o Brasil vai ter força para resistir internacionalmente a qualquer coisa que seja feita por qualquer órgão de natureza financeira internacional".

— O Brasil, por isso, precisa que o presidente tenha um grande apoio popular para que sua voz ressoe internacionalmente — dizia ainda Sarney nas entrevistas, quando era candidato a vice.

O atual presidente citava como "assuntos prioritários" do Governo Tancredo Neves o desemprego, a inflação e o custo de vida, além de uma política que propicie ao setor primário fornecimento de alimentos baratos a toda a população:

— Não posso compreender que um país capaz de ter uma indústria extraordinária, que poda produzir tudo, seja incapaz de produzir alimentos para seu povo.

Regionalmente, Sarney atacava obras como a de Tucuruí, que, segundo ele, "mereciam melhores estudos quanto a seus custos ecológicos, quanto à oportunidade e qualidade do retorno de benefícios para a região". Quanto à Amazônia, alertava para a situação da região "um enorme acervo de riquezas mas não é uma fonte inesgotável para que a sede de um capitalismo selvagem e predatório ali se instale".

Sobre o Nordeste, pelo qual foi indicado à Aliança Democrática, Sarney advertia sempre que "começa a nascer um certo ressentimento a respeito da maneira como ele tem sido abandonado na solução de seus problemas". E concluía o parecer:

— E' preciso que a Nação tome conhecimento de que há de ter uma decisão política do que o Nordeste tem direito, e não somente ser um acidente do desenvolvimento do Brasil.

De um modo geral, para os problemas do Brasil, nos campos econômico e social, Sarney defendia o "Pacto da Transição" e a fuga dos "programas fundados da tecnocracia".

— Não poderemos ter mais aquele programa do milagre, descoberto por um técnico e sendo colocado para ser executado. E preciso que a solução seja aprovada pelo povo e que ele acredite naquilo que está sendo proposto pelo Governo.

ABECEDÁRIO DE SARNEY

Os pensamentos do presidente José Sarney a respeito dos mais diversos temas, vieram à luz durante as entrevistas dadas no ano passado, em meio a campanha, e que agora se transformarão em livro:

ABORTO — Um problema que não está perfeita e totalmente amadurecido. Sou contra o aborto como controle de natalidade, pois existem métodos que agridem menos a mulher.

CONSTITUINTE — Todos os argumentos de natureza política a respeito da necessidade de uma nova Constituição e de uma Constituinte são irrefutáveis.

CORRENTES IDEOLÓGICAS — Não podemos jamais achar que este país pode se recusar a ter segmentos ideológicos que desejam ocupar seus espaços políticos.

CULTURA — Precisamos de um desenvolvimento que possa colocar a cultura na mesa do planejador, assim como colocamos todos os outros problemas materiais.

DÍVIDA EXTERNA — Não temos condições de pagar a nossa dívida externa nos termos em que está sendo colocada.

ESQUERDAS — Elas devem existir, mas não têm grande pressão na tomada de decisão nacional.

ESTATIZAÇÃO/INICIATIVA PRIVADA — Esta é a forma que temos de assegurar a liberdade econômica, porque, em todos os países em que a liberdade econômica entrou em perigo, a liberdade política também entrou.

FORÇAS ARMADAS — Elas sempre foram um fator de estabilidade, porque são forças moderadoras, e nunca estão a serviço de incitar, de qualquer maneira, radicalismos, mas a serviço de evitar que em determinado instante o país sofra rupturas.

FUNCIONALISMO PÚBLICO — Eles têm sido os maiores sofredores desta crise, uma vez que é impossível, com uma inflação dessa magnitude, não se ter um reajuste de vencimentos de acordo com a desvalorização da moeda.

HABITAÇÃO — E' totalmente impossível o que está acontecendo na área da prestação da casa própria, que transformou a compra da casa própria num permanente problema para todos os que o fizeram.

MANDATO DE TRANSIÇÃO — Do ponto de vista administrativo, é uma idéia bastante inviável.

PARLAMENTARISMO — O regime parlamentarista significa o ponto mais alto do governo democrático... acredito que não há nenhuma chance de implantação do regime do parlamentarismo por consistir em mudanças de Governo, não está devidamente amadurecido para ser colocado em prática.

PARTIDOS POLÍTICOS — O grande problema da democracia brasileira, a meu ver, tem sido sempre o fracasso em relação a partidos políticos, porque não temos experiências de partidos políticos nacionais.

O PROGRAMA DE GOVERNO — Devemos dar um basta à tecnocracia, a essa idéia de separar algumas pessoas, fechá-las em gabinete para prepararem um programa de Governo, como se fosse "iluminadas".

REFORMA AGRÁRIA — Nos comprometemos a fazer a reforma agrária de acordo com o que foi pedido pela Federação Nacional dos Trabalhadores Rurais do Brasil, que é o cumprimento efetivo do Estatuto da terra.

REVANCHISMO — A idéia do revanchismo é, em primeiro lugar, uma idéia que nunca frutificou no Brasil.

TRANSIÇÃO DEMOCRÁTICA — Creio que um Governo de transição tem de ser de unidade. Todos tem de sentar à mesa, devemos fazer o pacto da transição. Aliás não estou defendendo coisa nova, porque venho fazendo isso há muito tempo.

VIDA PÚBLICA — Fui o governador que no dia da edição do AI-5 protestou contra o mesmo, e naquele tempo era muito difícil fazer isso, porque não tínhamos liberdade de imprensa, não tínhamos nenhum tipo de garantia.

GOVERNO DO ESTADO DE RONDÔNIA

SECRETARIA DE PLANEJAMENTO E COORDENAÇÃO GERAL

SECRETARIA DE SEGURANÇA PÚBLICA/DELEGACIA DO MEIO AMBIENTE

EDITAL

Considerando:

1) A necessidade de preservação, conservação e o desenvolvimento sustentado de determinados biotipos florestais integralmente representativos da região rondoniense e amazônica através do respeito aos limites estabelecidos para as unidades de conservação (Parques Nacionais, Reservas Indígenas, Reservas Biológicas, etc.) e do rígido controle da extração seletiva ilegal ou inadequada de espécies nobres e de outras espécies responsáveis pela manutenção da qualidade dos solos, da água e do ar;

2) A necessidade de disciplinação do comércio interno de madeira em Rondônia;

3) A necessidade urgente de impedir-se a destruição do patrimônio viário do Estado, que é a base para a viabilização dos programas de assentamentos de migrantes através do escoamento da produção agropecuária;

O Governo do Estado, através deste edital vem convocar:

1) Os madeireiros (serrarias), para juntamente ao IBDF, regularizarem de acordo com o Código Florestal, o funcionamento normal de suas madeireiras, inclusive a localização da retirada de madeira para uso profissional.

2) Os ruralistas de Rondônia, para procurarem os postos do IBDF, do INCRA, da Secretaria de Segurança Pública e da Polícia Militar, para receberem instruções de como deve ser retirada ou exploradas as madeiras (florestas) de sua própria área privada, a fim de que a lei seja cumprida na sua totalidade e não haja mais desmatamentos ilegais e grandes queimadas.

O Governo do Estado comunica que, junto à Secretaria de Segurança Pública, implantou a Delegacia do Meio Ambiente, objetivando, por parte do Estado, a cumprir tudo aquilo preconizado no Código Florestal, bem como outras ações relativas ao meio ambiente.

A regularização operacional de todas as madeireiras (serrarias), através do IBDF, deverá ser procedida até o dia 28/05/85, quando o Governo do Estado, através de todos os órgãos setoriais, usará de todas as medidas para o cumprimento da lei.

Porto Velho, 26 de abril de 1985

José Laerte de Araújo
Secretário de Estado do Planejamento

(27, 28, 30)

INDICADOR PROFISSIONAL

ADVOGADOS

SWAMI OTTO BARBOSA
TANIA OTTO OLIVEIRA
Causas Civeis, Comerciais, Trabalhistas
Assistência Contabil e Jurídica a Empresas, Contratos, distratos, encerramento de firmas.
Av. KENNEDY, 1.732
Tel.: 221-2692, 1949, 0383, 0241.

MÉDICOS

Dr. AMARO GUSMAO GUEDES
Endocrinologista
Membro da Sociedade Brasileira de Endocrinologia e Metabologia.
Dietas para emagrecimento, diabetes, doenças da tiroide, disturbios do crescimento, excesso de pelos, magreza.
Consultas a partir de 14:00 horas.
Dr. SALEH M. ABDO
Clinica Geral
Endereço: Edificio Rio Madeira, 2º. andar, sala 209.

INFORME JC

Para muitos foi criada a imagem de inviabilidade das empresas aéreas nacionais, diante do continuo crescimento de passageiros, com os aparelhos sempre lotados a despeito das altas tarifas cobradas que, estas sim, continuando nessa progressão se tornarão inviaveis. No ano de 83, a Vasp teve um prejuizo da ordem de Cr$ 38 bilhões, o que exigiu de seus administradores uma revisão de seus criterios, tanto que, no ano passado, o prejuizo se transformou num lucro animador da ordem de Cr$ 37,8 bilhões. JC ressalta que, entre outras metas, a Vasp consolidou o conceito de ser a empresa mais pontual entre todas, o que, sem duvida, colaborou decisivamente para esse superavit, que pode ser exemplo para outras empresas.

ENCONTRO

O I Encontro de Desenvolvimento de Recursos Humanos, que a Varig/CRUZEIRO promoveu para seus funcionários, ensinou como enfrentar os desafios e solucionar os problemas que são expostos às empresas e a capacidade que estas devem ter em se adaptar aos novos tempos.

OBRAS

Continuam as obras em vários hotéis da Rede HORSA. Ficarão como novos. Dois andares do Nacional, de Brasilia, já estão prontos, ocorrendo o mesmo com o Grão-Pará, de Belém.

TAP

A TAP Air Portugal realizou, neste mês, um Curso Sobre Artigos Restritos, no Rio. Participaram 12 agentes de carga brasileiros. O Curso foi aplicado por ARMANDO Cardoso, pertencente ao quadro de instrutores do Centro de Formação Profissional da Tap. E mais: entregou aos seus agentes de viagens de maior produção em São Paulo, no ano passado — o Diploma Produtividade. A cerimônia realizou-se no ultimo dia 9, durante jantar comemorativo ao inicio da operação com o Tristar-500 no Aeroporto Internacional de São Paulo/Guarulhos. FERNANDO Carvalho, Diretor Comercial da TAP/Brasil, agraciou com Diploma uma agência de Campinas, uma de Santos e uma de São Paulo.

IMPOSTO

A Receita Federal está anunciando para 11 de junho vindouro o primeiro lote de devoluções do Imposto de Renda, numa quantidade aproximada de 500 a 600 mil cheques de restituição, sendo que dessa total, 25 por cento serão para o Rio. O Governo calcula que, neste ano, 4,1 milhões de contribuintes deverão receber restituições, chegando a um total de Cr$ 6 trilhões, valor que deverá crescer ao longo do ano em virtude da correção monetária. Por sinal quem receber sua restituição do Imposto de Renda em junho poderá aguardar para fazer o desconto no inicio de julho, de maneira a aproveitar a correção monetária fixada para esse mês.

APOIO

Com o apoio da VARIG, uma rede de hotéis e várias agências de viagens de São Paulo, lançaram quinta-feira o programa "Vivendo São Paulo", durante coquetel para jornalistas de turismo e agentes de viagens.

Shirley Lourada, mergulhada no trabalho.

Rubel Thomas, presidiu encontro da Varig/Cruzeiro.

FIAT-COVEL

TABELA DE PREÇOS DE CARROS USADOS

Tipo de veiculo: 147 — OGGI-CS
Marca: Fiat
Ano de fabricação: 1.984
Cor: bege Aureo
Valor: 16.000.000

Tipo de veiculo: 147 — OGGI-CS/Gasolina
Marca: Fiat
Ano de fabricação: 1.984
Cor: cinza argento
Valor: 18.000.000

Tipo de veiculo: Gool Furgão
Marca: Wolkavagem
Cor: branco
Ano de fabricação: 1.983
Valor: 10.000.000

Tipo de veiculo: 147 — Panorama — C/ gasolina
Marca: Fiat
Ano de fabricação: 1.980
Cor: Azul
Valor: 9.000.000

Tipo de veiculo: Pick Up
Ano de fabricação: 1.982
Marca: Fiat
Cor: verde
Valor: 10.500.000

Tipo de veiculo: Fiat-147-C
Ano de fabricação: 1.982
Cor: branca
Valor: [illegible].000.000

ATENÇAO MUDANÇA DE ENDERECO

A diretoria das Lojas Fortaleza, comunica as autoridades, as repartições públicas, aos bancos, as empresas privadas e ao público em geral, aos clientes e amigos que sua matriz Fortaleza da 7 — mudou-se para a rua Floriano Peixoto, 711 — no prédio da Fortaleza do Povo.

CONINCOL
CONSTRUTORA E INSTALADORA CONSCIO LTDA.
SANEAMENTO, HIDRO SANITARIO, ELETRICA E MANUTENÇÃO PREVENTIVA.
15 anos ajudando o Brasil crescer.
Fone: 221-0878 — 221-0307

LEIA E VENHA COMPRAR
Preço de custo sem despesas
Relação de veículos usados em 28-04-1.985

	ANO	PLACA	VALOR
CARAVAN COMODORO	1.982	AB 4548	20.500.000
CARAVAN COMODORO C/ AR COND.	1.980	AR 5855	13.500.000
MARAJÓ SL	1.981	AB 7911	10.000.000
BRASILIA L	1.979	AB 9940	6.000.000
PASSAT LS	1.982	AB 9002	10.700.000
CORCEL II L	1.982	AB 1512	12.200.000
SANTANA CG	1.985	AB 8661	34.000.000
OPALA COMODORO C/ AR COND.	1.984	SA 8838	28.000.000
CHEVETE SL	1.984	AB 9166	16.400.000
A — 10 LUXO	1.983	AR 2057	16.500.000

Sabenauto
comércio de veiculos limitada
CHEVROLET
Chevrolet Marca de valor VENDA DO CARRO USADO
GRUPO BENNESBY
Sabenauto
RUA Pª ANGELO CERRY
FONES: 221-9641 E 221-9043
PORTO VELHO - RONDÔNIA
SEU CONCESSIONÁRIO Chevrolet

EDITAL

TRIBUNAL DE CONTAS DO ESTADO DE RONDONIA

O PRESIDENTE DO TRIBUNAL DE CONTAS DO ESTADO DE RONDONIA, FAZ SABER aos interessados inscritos e homologados para as Provas dos Concursos de AGENTE DE CONTROLE EXTERNO, AUXILIAR DE CONTROLE EXTERNO, AUXILIAR DE SERVIÇOS GERAIS e MOTORISTA OFICIAL do TRIBUNAL DE CONTAS marcadas para os dias 27 e 28 de ABRIL do Corrente, foram TRANSFERIDAS para os dias 04 e 05 de MAIO de 1985, nos mesmos Locais e Horários já determinados.

JOSE RENATO DA FROTA CUNHA
Conselheiro Presidente

DOCUMENTOS EXTRAVIADOS

Hermes Adauto Costa, Firma estabelecida nesta cidade, Av. Nações Unidas, 694, inscrita no CGC n.º 04.074.597/0001-70 e Insc. Estadual de n.º 23.000.953-0, comunica que foi extraviado as Notas Fiscais de n.º 0521 a 0523, Série D, sobre AIDF-402 31d/84 de 03.05.84.
(26, 27, 28)

DECLARAÇÃO

Declaramos que A Sra. Lucimeira da Silva Lima, portadora da C.T.P.S. n.º 9828, Serie 00001 RO n.º 159.103-DSF-RO, CPF. n.º 113.587.902-44, não mais pertence ao quadro de funcionários desta empresa, portanto não estando Apta a efetuar recebimentos ou qualquer outro tipo de negócio que envolva a firma desta empresa.

ATENCIOSAMENTE
ARAPAIMA MOTORES E VEICULOS LTDA.
(26, 27, 28)

NOVO ENDEREÇO
R. Tenreiro Aranha
Nº 2326 - Centro
Tel.: 221-1035/1513

PLANO BRASIL NA PALMA DA MÃO
CREDI-SEM (20% DE ENTRADA E O SALDO EM ATÉ 10 MESES, COM O MENOR JURO DO MERCADO)
TARIFA BTI E STG (DESCONTOS DE 30 A 40%)
VÔO NOTURNO (DESCONTO DE 35%)
DESPACHO DE CARGAS E ENCOMENDAS PARA TODO O BRASIL
MAIORES INFORMAÇÕES, CONSULTE SEU AGENTE DE VIAGENS OU A VASP
VASP

Rio Madeira 8 ANOS

HOROSCÓPO

ÁRIES: [illegible]

TOURO: [illegible]

GÊMEOS: [illegible]

CÂNCER: (de 21/06 a 22/07) Regente Lua — Hoje você poderá ficar desanimado, principalmente por causa de comportamento inadequado de algumas pessoas. As coisas que você mais detesta são a arrogância, orgulho e frieza. Mas evite ficar reagindo à ação dos outros. Não tente consertar o mundo, nem ensinar a alguém como agir certo.

LEÃO: [illegible]

VIRGEM: [illegible]

LIBRA: [illegible]

ESCORPIÃO: [illegible]

SAGITÁRIO: [illegible]

CAPRICÓRNIO: [illegible] Regente Saturno — Marte se encontra oposto a Saturno, seu regente, [illegible]

AQUÁRIO: [illegible]

PEIXES: [illegible]

FARMÁCIA DE PLANTÃO

Drogaria Central, Av. Carlos Gomes com Rua Guanabara (NOTURNO) Drogaria Ceará, Av. Carlos Gomes com Rua Joaquim Nabuco (DIURNO) e Drogaria Olinda, Rua Amazonas com Rua 23 Bairro Nova Porto Velho (NOTURNO).

PARA O DIA 29/04.

Drogas Mida II, Av. Sete de Setembro com Rua Prudente de Morais, (NOTURNO) e Drogaria S.O.S. Rua Guanabara com Rua Pio XII (NOTURNO).

Alto Madeira 8 ANOS

TERRENOS NA BR-364

Vende-se excelentes terrenos de frente para a BR-364, quilômetro 4, na direção de Cuiabá. Tratar com o Sr. Augusto pelo fone: 221-4789, em horário comercial.

(25, 26, 27, 28)

AROMA-FONE

HIGIENIZE O SEU TELEFONE
CONFIE À AROMA-FONE
LIMPEZA E ASSEPSIA
CONSULTE-NOS
Rua Pinheiro Machado, 649
sala 08. Fone: 221-7522.

XR-3 CONVERSÍVEL AMPLIA A LINHA ESCORT EM ABRIL

O lançamento do XR-3 Conversível, neste mês de abril, amplia as opções de compra do Escort para seis modelos e transforma essa linha de carros médios da Ford na mais diversificada do mercado brasileiro. Com o elevado padrão de acabamento e a mesma plataforma mecânica do XR-3, o Conversível recebeu mudanças estruturais para permitir uma perfeita operação do teto articulado, além de detalhes que aumentam o conforto, operacionalidade e segurança. Esses itens identificam o Escort como o mais avançado veículo do gênero no País, com a vantagem primordial de contar com integral garantia de fábrica, principalmente a de três anos contra a corrosão.

O projeto do modelo conversível do Escort brasileiro nasceu há dois anos, quando os especialistas de Marketing da Ford detectaram o interesse do público nesse segmento, confirmado por uma série de lançamentos de construtores independentes. Utilizando a experiência acumulada com o Escort Cabriolet na Europa, onde desfruta de excelente imagem, a Ford começou a desenvolver o modelo brasileiro, com objetivos claramente definidos: manter o padrão internacional de qualidade do Escort e dar ao mercado um produto perfeitamente adequado ao clima tropical, característico de várias regiões do Brasil, além de criar uma alternativa adicional de exportação.

O Escort XR-3 Conversível foi projetado para proporcionar total conforto em quaisquer condições de tempo. O acabamento interno e o DESIGN externo da carroçaria seguem as mesmas linhas do XR-3 de teto rijo, com pequenas modificações na configuração do porta-malas — 216 litros de capacidade — e no porta-pacotes traseiros, para permitir o espaço necessário para a acomodação da estrutura do teto, quando escamoteado. O teto conversível foi projetado com uma manta termo-acústica dupla, altamente resistente e produzida em material anti-chama, de forma a impedir, por exemplo, que um cigarro, acidentalmente jogado sobre a capota, possa causar qualquer dano.

O mecanismo de articulação do teto, desenvolvido em conjunto com a Karmann Ghia, proporciona grande praticidade de operação em qualquer situação. Testes realizados pela fábrica com um público heterogêneo mostraram que o teto pode ser totalmente aberto ou fechado em apenas 10 segundos por duas pessoas; ou 20 segundos, quando o motorista não dispões de ajuda. A precisão do mecanismo da capota assegura perfeita vedação ao redor dos vidros e pára-brisa contra ruídos de vento e infiltração de água.

Em termos de segurança, o XR-3 Conversível recebeu eficientes travas tipo alavanca, que fixam o teto ao curvão do pára-brisa. Quando liberadas, o teto pode ser suavemente recuado devido à ação de amortecedores a gás acoplados à estrutura. Quando aberta, a capota fica travada e totalmente acomodada no porta-pacotes, sendo posteriormente recoberta por uma capa de vinil, fixada à carroçaria por presilhas especiais e botões de pressão. Outra vantagem do Escort XR-3 Conversível é o fato de tratar-se de um monobloco novo, com elementos estruturais de reforço no assoalho e colunas, incorporando ainda um arco tipo "santo-antônio" para rigidez adicional da carroçaria e maior segurança.

Completando os itens de praticidade operacional, o encostó do banco traseiro é rebatível, para proporcionar capacidade adicional de carga. E as travas de segurança, normalmente acionadas de dentro do carro nos modelos normais, foi transferida para o interior do porta-malas, detalhe de segurança quando o XR-3 Conversível estiver com teto rebaixado. Os alto-falantes traseiros também foram reposicionados, passando do porta-pacotes do Escort normal para duas caixas acústicas montadas nas laterais.

— O XR-3 conversível, pode ser visto no salão de exposição da RONDOVEL, distribuidora Ford em Rondônia, com sede no Km 2,5 da BR-364.

MARCOS E LENINHO — XISTO

CINEMA
LACERDA CINERAMA
007 — Contra Octopussy — 16:30 e 20:30 Hs
Sexo Explícito Sobre Rodas — 14:30 e 22:30 Hs.

REPRESENTANTES

Tradicional Indústria Fabricante de Filtros Automotivos e Agrícolas, necessita Empresa c/ penetração junto frota o Estado de RONDÔNIA. Enviar Curriculum para TEC-FIL FILTROS E PEÇAS LTDA — Rua Ipiaba, 471 — Cumbica — Guarulhos — CEP — 07000 — SP

Iate Clube de Rondônia
Iate Clube de Rondônia
EMBARQUE NESSE REQUINTE
Informações : 221-4789

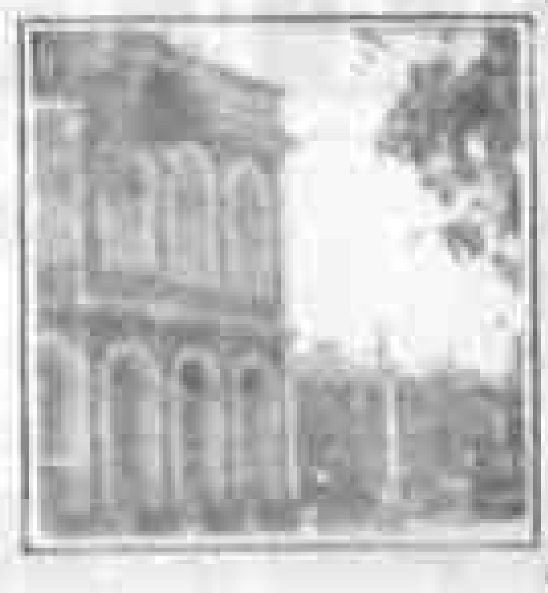

TV RÁDIO SOM

ANTONIO FONSECA

GRETCHEN

Num close especial para a coluna, aí está a tatura que encanta as platéias do Brasil, GRETCHEN. Ela está com novo Compacto na praça, e o som maioral é "Hula, Hula, Ba, Ba, Yé", bem a gosto de suas fãs. "Mi Amor, Mi Vida", é uma balada feita com carinho, e ganha um encanto especial na voz desta intérprete exclusiva do sêlo Copacabana.

OS INTOCÁVEIS

Não é título de filme policial. É título do mais novo hit da CBS, reunindo os melhores grupos de rock paulista do Brasil. 12 novos grupos tupiniquins entre os quais destacamos CAT, FRONT, Capital Inicial, ZERO, THC, Omar e Os Cearas, Neon, UPI e Tan Tan Clube. São rapazes com alguns anos de carreira artística mostrando um som altamente dançante.

AMELINHA

Foi lançado em circuito nacional o novo LP de AMELINHA, para a CBS. Este novo trabalho da artista teve a produção de Raimundo Fagner. A expectativa é grande em torno deste LP, vez que Fagner foi seu primeiro produtor e o sucesso do disco foi imediato. Amelinha, inclusive, constitui-se o "abre-Alas" dos grandes lançamentos da gravadora para os próximos dias.

MARCOS SABINO

O cantor e compositor Marcos Sabino assinou contrato com o Opus Columbia. Marcos Sabino é autor de hits como "Refúg", que alcançou grande vendagem (300.000 cópias), "Na Mira do Olhar" e "De Qualquer Maneira". De parceria com Dalto e Claudio Rabelo, Marcos Sabino e já está preparando seu LP de estréia na Opus Columbia.

ROSEMARY

Rosemary retornou ao Brasil, depois de alguns meses nos Estado Unidos. Ela está intensificando o trabalho de divulgação de seu novo disco, "Carne e Osso", pela etiqueta RCA. Rosemary ficará apenas dois meses no Brasil, e depois retornará aos States, onde deixou vários programas de TVs gravados e um hit, "Jóia", em grande execução nas rádios de Miami.

BASTIDORES... BASTIDORES...

Elvestre Johnson, Francis Ferreira e Chagas Pereira, comandam o Dept.º de Rádio-Jornalismo da Eldorado do Brasil. O trio, é um dos melhores da comunicação na radiofonia local. Parabéns!. xxx Alceu Valença, artista exclusivo sêlo RCA, terminou sua temporada pelo interior do Paraná. De 02 a 05 de junho, Alceu estará no Palácio das Artes, em Belo Horizonte com o seu show "Mágico". xxx João Penca e Miquinhos Amestrados aprontam-se para lançar seu 1.º LP pela RCA em breve. Enquanto isso, dominam as noites do eixo Rio/São Paulo com shows onde o rock é a pedida geral. xxx Fernando José, o "Pingulito", está articulando a vinda de Terry Winter e os Carbonos para uma apresentação no Bar e Dancateria "A Ilha do Mel", na Pinheiro Machado. A vinda destes artistas está programada para maio próximo. Vamos torcer!. xxx A PolyGram lançará em breve um LP intitulado "O Melhor do Tim Maia". Uma seleção de dose dos maiores sucessos do gordo Tim Maia. Entre eles "Réu Confesso", "O Descobridor dos Sete Mares", "Me Dê Motivos" e tantos outros. É uma pedida geral!. xxx A música destaque do novo compacto simples de Angelo Máximo, sêlo Copacabana, é BABE. Uma balada muito bonita e que merece toda a atenção dos discotecários e comunicadores da terrinha. As duas AM, Rádio Caiari e Eldorado até o momento não rodaram uma única vez. Que é isso minha gente?. xxx Fique sabendo que o super-hit "Easy Lover", 1.º lugar nas paradas de Tio Sam, ainda não pintou nos programas da Rádio Eldorado. Porque? Meu amigo Nonato Neves, você tem a palavra. "Easy Lover", foi gravada pela dupla Phillip Bailey (ex-Eart, Wind e Fire) e Phil Collins (ex-Gênesis), pela CBS americana. É um sucesso e tanto. xxx É só, no momento. Um beijão pra Selma!.

MOMENTO ESPÍRITA

UM MOMENTO

Antes de negar-se aos apelos caridade, mentre um momento nas aflições dos outros.

Imagine você no lugar de quem sofre.

Observe os trânsitos relegados aos padecimentos da rua e suponha-se constrangido à semelhante situação.

Repare o doente desamparado e considere que amanhã provavelmente seremos nós candidatos ao socorro na via pública.

Examine o aleijão fatigado e reflita que se a desencarnação no chegar em breve não escapará você da velhice.

Contemple as crianças necessitadas lembrando os próprios filhos.

Quando a ambulância desfile perante o seu passo, conduzindo o enfermo anônimo, pondere que, talvez um parente nosso extremamente querido, se encontre a gemer dentro dela.

Escute pacientemente os companheiros entregues à sombra do grande intertício e recorde que em futuro próximo, é possível estejamos na travessia das mesmas dificuldades.

Fite a multidão dos ignorantes e fracos, cansados e infelizes, julgando-se entre eles e mentalize a gratidão que você sentirá perante a migalha de amor que alguém lhe ofertasse.

Pense um momento em tudo isso e você reconhecerá que a caridade para nós todos é simples obrigação.

ANDRÉ LUIZ

Mensagem psicografada por Francisco Cândido Xavier.

Federação Espírita de Rondônia — Departamento de Divulgação.

UNIÃO

VENDEDOR VIAJANTE

Que resida em Ipaussú (irá atuar na região que abrange de Iúbaí a Ponta Porã)

É necessário que preencha os seguintes requisitos:

Oferecemos:

COMPANHIA (UNIÃO) DOS REFINADORES • AÇÚCAR E CAFÉ

APROVEITE !!!

T.T. Dias & Cia lançam a promoção Dia das Mães.

Casas Saudade Tecidos e Confecções

Bazar o Mundo das Miudezas

Casa dos Presentes e

Armazem das Miudezas

lançam a promoção Dia das Mães.

Use o Credi Saudade e pague em até 3 prestações sem acréscimos.

T.T. DIAS & CIA
JOSÉ DE ALENCAR C/ 7 DE SETEMBRO
AGUARDAM A SUA VISITA.

e nos pagamentos à vista aproveite os descontos especiais.

Dr. Floriano Riva Filho

Cardiologista

CLÍNICA DO CORAÇÃO

Doenças do coração
Eletrocardiograma
Teste ergométrico
(prova de esforço)
Horário: 16:00 às 20 horas
Telefone: 221-5671
Rua Pinheiro Machado, 610
c/ Rogério Weber
(Bairro Caiari).

ORTODONTIA

Aparelhos corretivos para os dentes
Dr. FRANCISCO ANDREOLI
End: Av. 7 de Setembro, 583
Tel. 221-3939

6 ANOS DE TRABALHO MUDANDO RONDÔNIA

GOVERNO JORGE TEIXEIRA
DE MÃOS DADAS COM O POVO

10º - Que novos Candidatos você sugere para 1986?

P/ Vereador	P/ Dep.Estadual	P/ Dep.Federal	Para Senador
Yeda Borzankov	Valdir Perazzo	João Lucena	Osmar Vilhena
Valdir Perazzo	Viriato Moura	Celso Cecoto	Clair Caetano
Luciano Agra	João Lucena	Alvaro Costa	Jorge Teixeira
José Fernandes	Luiz Matos	Rui Teixeira	Viriato Moura
Valmir Miranda	Celso Cecoto	Sebastião Valadares	Jerônimo Santana
Alvaro Costa	Ricardo Turezzo	Francisco Sales	Haroldo Leite
Raimundo Correia	Valdir Leite	Haroldo Leite	Valdir Perazzo
Luiz Campelo	Adalberto Barros	Osmar Vilhena	
João Wilson	Claudio de Paula	Jerônimo Santana	
Francisco Arruda	Raimundo Jaisser	Jorge Teixeira	
Viriato Moura	Alvaro Lustosa	Luiz Campelo	
Alvaro Lustosa	Dalto Di Franco	João Coelho	
Sebastião Valadares	José Fernandes		
Francisco Sales	Luiz Campelo		
Dalto Di Franco	Francisco Sales		
Claudio de Paula	Haroldo Leite		
Adalberto Barros			

O secretário-adjunto da Educação, Adalberto Barros, desponta como uma das novas lideranças políticas do Estado. Seu trabalho no setor levou o povo ao reconhecimento dos méritos.

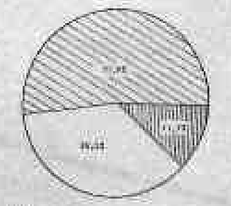

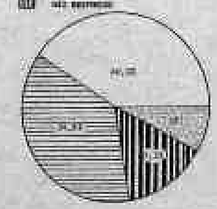

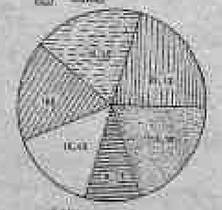

11º - Em ordem de desempenho, como você classifica os órgãos de Comunicação da Cidade.

TV	%	JORNAL	%	RÁDIO	%
Rondônia	51,9	Estadão	40,2	Caiari	23,1
Nacional	36,8	Alto Madeira	34,9	Nacional	28,5
Não respondeu	11,7	Tribuna	7,5	Eldorado	18,0
		Guaporé	2,0	Rondônia	16,4
				Parecis	8,3
				Não respondeu	15,5

EXPEDIENTE

O presente trabalho é resultado do esforço conjunto das equipes do Alto Madeira e da Universidade Federal de Rondônia. Dela tomaram parte as seguintes pessoas:

Raymundo Nonnato Castro
Coordenador e vice-reitor da Unir
Paulo Roberto
Diretor do Núcleo de Processamento de Dados da Unir
Luiz Malheiros Tourinho
Diretor Superintendente do Alto Madeira
Euro Tourinho
Diretor Geral do Alto Madeira

Ivan Marrocos
Redator Chefe do Alto Madeira
Paulo Correia
Repórter do Alto Madeira

Elineta Gomes da Silva
Teresa Cristina Soares de Aguiar
Selma Carvalho Agra
Mirian Fuhr
Angelista Garcez Moreira
Marlene Maciel da Paixão
Marinez Maciel da Paixão
Celma Lúcia de Fátima L. de Souza
Marinete Oliveira de Andrade

Hélder Guimarães da Cruz
Celso Albuquerque de Athayde
Olivia Adna Soares Barata
Sueiride Cristina Maxaranhas Rodrigues
Aucilcide Gomes da Silva
Gilda Maria de Moraes
Francisco Assis M. Siqueira
Mariano Salzenberger
Arnildo Alves da Silva
José Eudes Brasil
Rejane Maria de Lira Cavalcanti Perazzo
Selma Maria Celestino de Souza

Universitários Pesquisadores da Unir

FUNDAÇÃO UNIVERSIDADE FEDERAL DE RONDÔNIA

UNIR

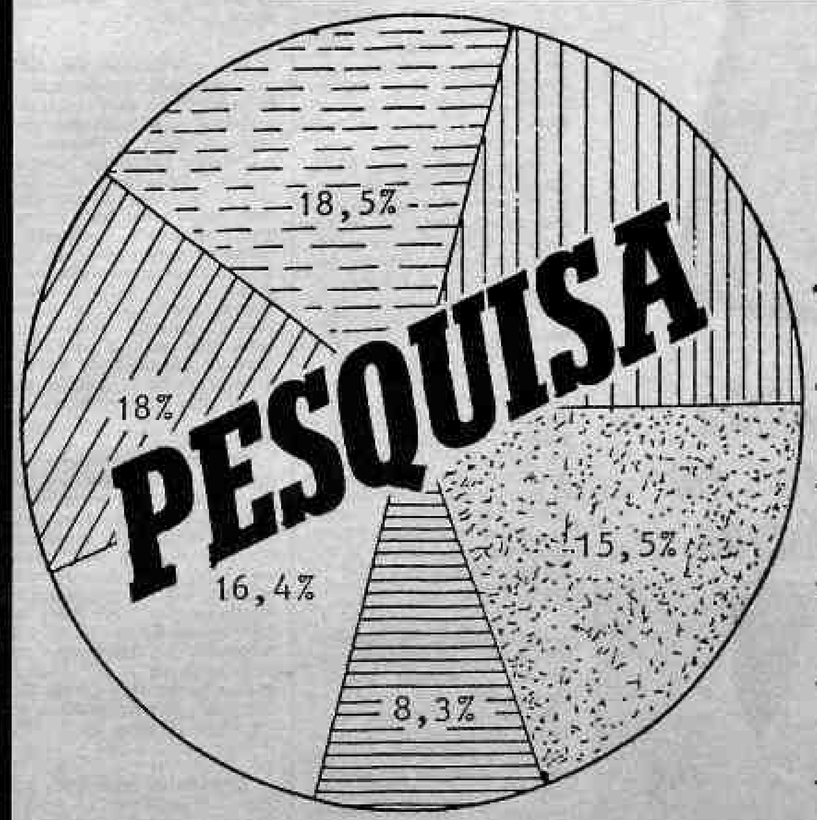

Resultados revelam novas lideranças políticas na Capital

Alto Madeira 8 ANOS

GRUPO TOURINHO

Castro, com grande experiência, foi o coordenador geral da pesquisa Unir/AM.

Realidade política e administrativa em análise no Estado

O professor Paulo Roberto, à direita, mostra ao reitor Euro Tourinho Filho como funciona o terminal de computadores que faz parte do Núcleo de Processamento de Dados da Universidade de Rondônia, responsável por uma série de trabalhos, entre os quais o análise científico da atual pesquisa.

Feita com seriedade e abrangendo todo o universo social da capital, a pesquisa realizada pela Universidade Federal de Rondônia, com o apoio do Jornal Alto Madeira, dá uma verdadeira idéia do que o povo do Estado pensa dos diversos setores de sua vida.

A análise das respostas mostra claramente que o povo pensa na renovação política, mas gostaria de manter o mesmo governo, a partir de melhorias em alguns de seus órgãos.

Mais de mil pessoas foram ouvidas por 20 universitários — no centro, nos bairros periféricos, nas secretarias, na Câmara de Vereadores, na Assembléia, em órgãos governamentais, empresas privadas, comércio, indústria, entre outras coisas — e as respostas analisadas pelo Núcleo de Processamento de Dados da Unir.

Todo o trabalho foi coordenado pelo vice-reitor da Universidade de Rondônia, professor Raymundo Nonnato Castro. Amazônida, nascido em Caxias, Maranhão, Castro é bacharel em Ciências Jurídicas, com pós-graduação em Economia e especialização em Recursos Humanos no Cipec, em Toulouse, França.

Ex-secretário da Educação e Cultura de São Luiz, no Maranhão, Raymundo Nonnato Castro participou, ainda, da estruturação e fundação de diversas entidades em funcionamento no País, como a Faculdade de Ciências Econômicas do Maranhão, Universidade Católica do Distrito Federal. Foi chefe da Divisão de Desenvolvimento Gerencial da Empresa Brasileira de Correios e Telegráfos, tendo sido o responsável direto pela implantação e consolidação da Escola Superior de Administração Postal (Esap), considerada, hoje, como o primeiro centro **Latino-Americano de formação** de executivos postais.

Há mais de dois anos em Rondônia, Raymundo Castro foi secretário-adjunto da Secretaria de Interior e Justiça, participando intensamente de sua implantação e da instalação da Assembléia Constituinte de Rondônia. Ocupou, ainda, o cargo de primeiro presidente do Conselho Estadual de Cultura, e, ao lado do reitor Euro Tourinho Filho, foi responsável pela estruturação da Universidade de Rondônia, onde ocupa o cargo de 1.º vice-reitor até hoje.

Para este trabalho, entretanto, o que pesou foi sua experiência no campo. Sem contar os trabalhos antes realizados em outras unidades da Federação, o professor Raymundo Nonnato Castro foi o responsável direto por pesquisa realizada em 1982, meses antes das eleições gerais no Estado, oportunidade em que foram apontadas as lideranças posteriormente confirmadas para os cargos em disputa, a realidade do eleitorado e o peso dos ainda indecisos, sem contar a tendência, depois confirmada, da vitória esmagadora do PDS, então de sustentação ao governo.

Sob esta coordenação e contando com o apoio do diretor do Núcleo de Processamento de Dados da Unir, professor Paulo Roberto, a pesquisa Unir/AM procura dar uma idéia clara do pensamento rondoniense sobre o funcionamento dos poderes executivos e legislativos no Estado, ao mesmo tempo em que analisa questões municipais, como as eleições para a prefeitura de Porto Velho, o surgimento de novas lideranças políticas, etc.

Baseada na seriedade, ela retrata o pensamento e a vontade do homem porto-velhense. Científica, tem o mérito de ser clara e objetiva, dando condições a toda a população de a ela ter acesso.

Seus resultados, assim como a metodologia utilizada, serão mostrados nesse tablóide publicado pelo Alto Madeira, num suplemento especial de A Tribuna, além do que todo o trabalho, com gráficos, etc., ficará exposto na Assembléia Legislativa, para que todos possam ter acesso.

9º - Cite 3 Candidatos, em ordem de preferência, à Prefeitura Municipal de Porto Velho.

Nome	1ª Opção %	2ª Opção %	3ª Opção %
Haroldo Leite	19,0	6,0	2,8
Raquel Cândido	7,3	3,4	2,1
Francisco Erse	4,6	2,3	0,9
Sebastião Valadares	1,9	1,0	0,4
Osvaldo Piana	1,7	1,2	1,1
Jacob Atalah	1,0	1,0	0,3
José de Abreu Blanco	0,9	0,3	0,2
Leonidas Rachid	0,8	1,0	0,0
Cloter Mota	0,8	0,7	0,6
Lucindo Quintans	0,7	0,9	0,6
João Coelho	0,6	1,2	0,8
Álvaro Costa	0,6	0,8	0,3
João Paulo	0,5	0,2	0,4
Odacir Soares	0,5	0,5	0,3
Sidrônio Timóteo	0,5	0,3	0,3
José Campelo	0,4	1,1	0,6
Amitael da Silva	0,4	0,4	0,1
Jerônimo Santana	0,2	0,4	0,2
Jorge Teixeira	0,2	0,0	0,5
Dalto Di Franco	0,2	0,3	0,0
José Adelino	0,1	0,1	0,0
João Lucena	0,1	0,0	0,1
Galvão Modesto	0,1	0,0	0,2
Rita Furtado	0,1	0,1	0,2
Amir Lando	0,0	0,1	0,0
Sebastião Costa	0,0	0,1	0,0
Valdir Peratzo	0,0	75,0	55,4
Não Respondeu	56,1		

7º - Pelo desempenho do Político do Estado, quem você reconduziria em 1986?

a) Para Vereador

NOME	%
Raquel Cândido	3,7
José Campelo	3,6
Lucivaldo Souza	2,6
João Coelho	1,9
Lucindo Quintana	1,6
Sidrônio Timóteo	1,4
Odaiza Ferreira	1,1
Marlene Gorayeb	1,0
Daniel Nascimento	0,8
Vivaldo Garcia	0,6
João Paulo	0,5
José Valdir Galvão	0,5
Valdemar Marinho	0,4
José Alves Guedes	0,2
José Afonso	0,2
Osvaldo Piana	0,1
Horacio Guedes	0,1
Elizabeth Badocha	0,0
Não reconduz	79,7

b) Para Deputado Estadual

NOME	%
Amizael da Silva	3,2
Tomás Correia	2,6
Osvaldo Piana	2,2
Jacob Attalah	2,0
José de abreu Bianco	1,5
Jô Sato	1,4
José Zuca Marcolino	1,1
Ângelo Angelim	0,8
Walter Bartolo	0,8
Genivaldo Souza	0,6
Heitor Costa	0,6
João Dias	0,6
Jersy Badocha	0,5
Silvermani C. Santos	0,5
Francisco N. Filho	0,4
Cloter S. Mota	0,4
Manuel Messias	0,4
Arnaldo L.Martins	0,2
José R. Prado	0,2
Manuel Falcão	0,2
Amir Lando	0,2
José Ronaldo Aragão	0,1
Sadraque Muniz	0,1
Sergio Carminato	0,1
Não reconduz	79,7

c) Para Deputado Federal

NOME	%
Francisco Erce	16,3
Leonidas Rachid	3,0
Olavo Pires	1,1
Mucio Ataíde	0,9
Orestes Muniz	0,6
Rita Furtado	0,4
Francisco Sales	0,2
Assis Canuto	0,1
Não reconduz	78,2

d) Para Senador:

NOME	%
Odacir Soares	5,9
Claudionor Roriz	2,2
Galvão Modesto	1,7
Não reconduz	90,2

8º - Como você considera a Administração Municipal de Porto Velho?

Resp:	%
Regular	35,5
Ruim	32,0
Boa	17,[illegible]
Ótimo	4,7
Não sabe	1,[illegible]
Não respondeu	4,[illegible]

PESQUISA SOCIAL-MARÇO DE 1985

Realização: Jornal Alto Madeira e Fundação Universidade Federal de Rondônia
Local Porto Velho - RO
Universo - Diferentes camadas sociais

Acima de 1.200 pessoas foram ouvidas pela pesquisa social Unir/AM. Desse total, 60% constituídos de jovens na faixa etária entre 18 e 30 anos. A pesquisa atingiu os mais diversos setores da vida de Porto Velho e mostrou o que pensa o povo dos seus governantes e políticos.

Este Relatório objetiva interpretar com a máxima fidelidade possível todos os dados recolhidos pela Pesquisa Social, aplicada sob a responsabilidade do Jornal Alto Madeira e da UNIR-Universidade Federal de Rondônia.

Vale assinalar que este trabalho foi realizado por 20 (vinte) universitários e pelo Núcleo de Processamento de Dados-NPD da UNIR, sob a supervisão geral de seu Vice-Reitor, Professor Raymundo Nonato Castro e sob a Coordenação Executiva do Analista de Sistemas, Dr. Paulo Roberto Monteiro, Diretor do NPD.

Convém destacar que a abrangência da Pesquisa em tela atingiu diversos setores da comunidade porto-velhense, destacando-se a OAB-RO, a Assembleia Legislativa do Estado, Tribunal de Justiça, Secretarias, Estudantis, Escolas, Bairros, Clubes Comerciais e Organizações Industriais.

Na verdade, o painel da Pesquisa foi constituído pelos Poderes Judiciários, Legislativos, Executivo e pelo Setor privado.

Outro aspecto suscetível de registro foi que a Pesquisa não deixou de identificar o sexo, a idade, o grau de instrução, as áreas de atividades e as faixas salariais do universo pesquisado.

Aduza-se aqui que a técnica aplicada foi a de amostragem. Todavia a amostra trabalhada forneceu significativo "feedback", pelo número de pessoas entrevistadas, isto é, acima de 1.200 (hum mil e duzentas).

Para melhor análise, cabe aqui informar que os entrevistados não se identificaram, tornando deram suas respostas sem qualquer receio ou constrangimento, o que tornou a Pesquisa correta, sem contaminação, livre de qualquer manipulação.

PERFIL DA AMOSTRA

O feedback da Pesquisa era em sua maioria formado por 51% do sexo masculino e por 49% do sexo feminino.

Na faixa etária, prevaleceu a geração mais nova de Porto Velho, isto é, 60%, enquanto a menor participação foi a da geração com mais de 50 anos, a saber, 3,5%.

Sob o ângulo instrucional, prevaleceu a clientela com 2º grau completo (48%) e com curso superior (26,3%), por conseguinte, com maior capacidade crítica, pelo menos, em tese.

No campo de atividades e funções, a clientela prevalecente foi a que atua no Setor Privado (55,5%), enquanto a menor contribuinte em termos de participação foi a atuante no setor rodoviário (1,7%).

Quanto ao nível econômico-financeiro do universo pesquisado, destacou-se a participação dos de mais baixa renda (61,6%), portanto a clientela privada nos direitos C e D.

Responpável pela criação do Estado e pela sua estruturação e consolidação, o governador Jorge Teixeira deve continuar no cargo, segundo a vontade popular. Ele obteve 58 por cento de respostas positivas, contra 32 por cento dos que desejam que ele seja substituído agora. A maioria reconheceu, de fato, os méritos de Jorge Teixeira.

TEIXEIRA FICA, PELA MAIORIA DO POVO

Pela maioria do universo pesquisado, o governador Jorge Teixeira de Oliveira deve ficar, isto é, 58% contra 32% que acham que ele deve sair agora.

Dado importante a ser observado é o pertinente à faixa etária dos que desejam que o atual Governador continue governando Rondônia — 61% dos com idade entre 40 e 50 anos e 58,5% com idade a partir de 50 anos, segundo aqueles entre 18 e 20 anos de idade, o que nos leva a crer que a vontade de que Teixeira fique mantém certo balizamento entre as camadas populacionais.

DESGASTE

Não se pode deixar de analisar certo desgaste de permanência — 6 anos — refletido por 32% do universo pesquisado.

No campo setorial dos entrevistados, prevaleceram os atuantes no Poder Executivo: Secretarias Estaduais e Estatais.

Outro elemento digno de nota foi observado quanto ao nível sócio-econômico dos autores do "feed back": prevaleceram os de baixa renda — 61,8%, sobre os de alta renda "percepta" — 46,8 %.

10 Pergunta:

Na sua opinião, o Governador Jorge Teixeira de Oliveira deve ficar ou sair agora?

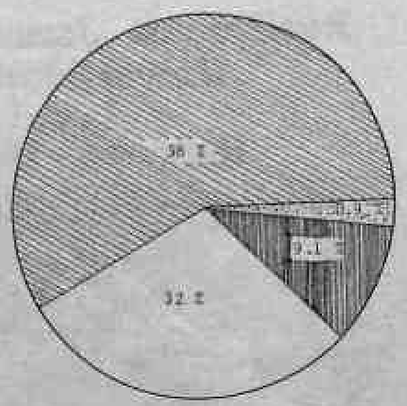

Francisco (Chiquilito) Erse indicado como sucessor de Teixeira

O Deputado Federal, do PFL, Francisco (Chiquilito) Erse, foi o mais indicado para suceder ao Governador Jorge Teixeira — 17,2% Logo após essa indicação Jerônimo Santana, Tomás Correia e José de Abreu Bianco e Odacir Soares foram os escolhidos para o mandato tampão.

Acreditamos que a preferência por Chiquilito Erse decorra daquela sua posição de ser votado pelas eleições diretas e pela coerência política adotada, até o momento.

O deputado Francisco Chiquilito Erse é apontado como o sucessor natural do governador Jorge Teixeira, tanto para um mandato-tampão, no caso de o presidente José Sarney resolver mudar o governo agora, como para uma eleição direta para o governo do Estado. Em todas as hipóteses, Chiquilito obtém maioria da vontade popular.

39 - O Desempenho governamental de Jorge Teixeira, ao longo dos últimos 5 anos - você considera:

Resp.	%
Ótimo	34,0
Bom	40,0
Regular	16,0
Ruim	4,4
Não	2,4
Não respondeu	3,8

40 - Como você avalia a popularidade de Jorge Teixeira?

Resp.	%
Ótima	32,1
Boa	44,8
Regular	17,1
Ruim	3,6
Não Sabe	2,4
Não Respondeu	0,7

49 - No quadro da Administração Estadual, cite as áreas mais deficientes.

Resp.	1º Lugar	2º Lugar	3º Lugar
Saúde	34,0	18,9	8,7
Educação	14,0	18	10,3
Administração	13,6	12,5	9,8
Segurança	9,4	7,0	7,2
Agricultura	2,0	3,1	3,2
Habitação	1,8	3,1	2,6
Lazer/Cultura	1,6	1,1	1,6
DER	1,3	1,7	1,3
Promoção Social	0,8	1,7	1,3
Energia	0,5	1,1	1,3
Ind.e Comércio	0,4	0,7	0,6
Justiça	0,0	0,0	0,6
Não respondeu	25,8	33,8	51,2

50 - Em 1986 você votaria em Jorge Teixeira:

Resp.	%
P/ Governador	37,5
Nenhum destes	29,3
P/Senador	23,1
P/Dep.Federal	4,7
Não respondeu	5,4

48 Pergunta:

Como você avalia a popularidade de Jorge Teixeira?

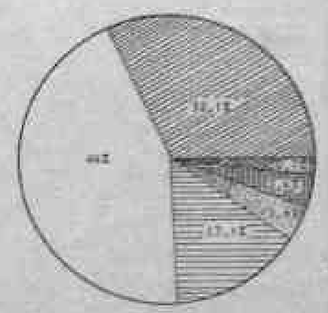

50 Pergunta:

Em 1986 você votaria em Jorge Teixeira:

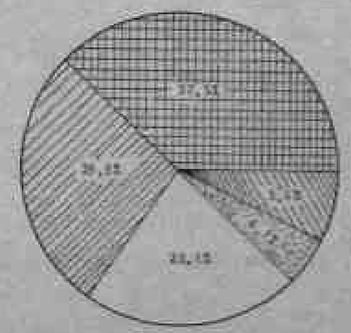

Vinte pesquisadores trabalham para mostrar o destino de RO

Vinte universitários foram movimentados pela Universidade de Rondônia e Jornal Alto Madeira para realizarem um perfil político e administrativo do Estado. No total, mais de 1.200 pessoas foram ouvidas, representando um universo superior a 10.000 pessoal e as mais diversas camadas sociais. A metodologia científica utilizada para análise das respostas e a seriedade com que foi conduzido fazem com que a pesquisa seja um retrato fiel de Rondônia nestes setores.

O deputado federal Francisco Chiquilito Erse, do PFL, e o presidente regional do PMDB, ex-deputado Jerônimo Santana, são os dois nomes que contam com a preferência do público para substituir o governador Jorge Teixeira.

19 - Pergunta

Em sua opinião, o Governador Jorge Teixeira de Oliveira deve ficar ou sair agora?

Resposta	%
Fica	58,0
Sai	32,0
Não Sabe	9,1
Não Respondeu	0,9

29 Caso o Governador Jorge Teixeira deixe o Governo agora, quem deve assumir?

NOME	%
Francisco Erse	17,3
Jerônimo Santana	6,7
Tomás Correia	4,6
José de Abreu Bianco	4,2
Odacir Soares	3,5
Olavo Pires	1,4
Amir Lando	1,3
Leônidas Rachid	1,0
Haroldo Leite	0,9
Ângelo Angelim	0,5
Jacob Atralah	0,5
Theobaldo Viana	0,4
Raquel Cândido	0,3
Claudionor Roriz	0,3
Sebastião Valladares	0,3
João Valadares Pires	0,1
Rui Teixeira	0,1
Sidrônio Timóteo	0,1
Não respondeu	55,8

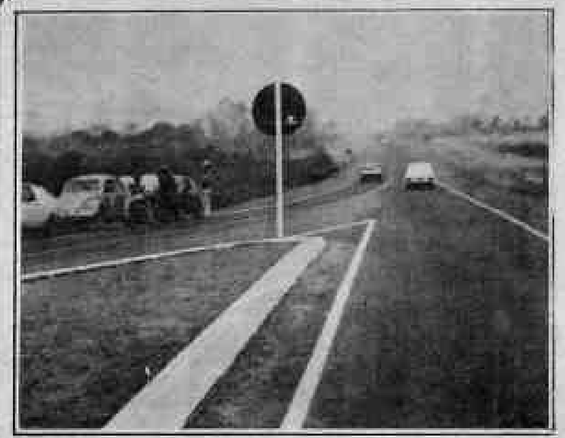

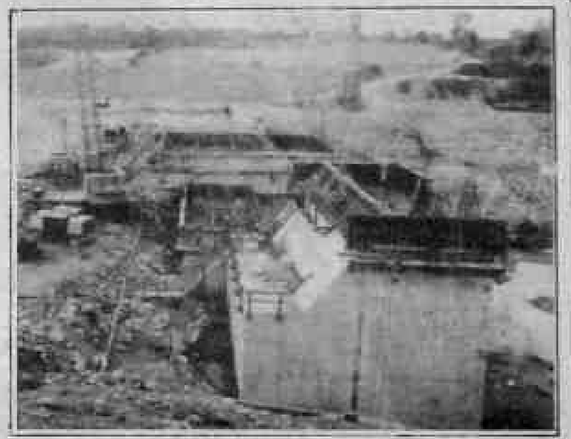

A BR-364 e a Usina Hidrelétrica de Samuel (a primeira já concluída e a segunda em construção), além de várias outras obras espalhadas pelo Estado, que resultaram na sua consolidação definitiva, contribuíram definitivamente para que pessoas de todas as idades fossem favoráveis à permanência do governador Jorge Teixeira à frente dos destinos do Estado. Em geral, nas respostas, as pessoas lembraram o trabalho do atual governo. Mas houveram, em alguns setores, críticas pelo desempenho, como da saúde e da educação.

APROVADO DESEMPENHO GOVERNAMENTAL DE JORGE TEIXEIRA - 74%

Quanto à "performance" do Governador Jorge Teixeira de Oliveira, ao longo dos últimos 5 (cinco) anos, 34% dos entrevistados consideraram-no ótimo, enquanto 40% o julgaram bom e 16%, regular.

Se somarmos os 34% com os 40%, vemos que 74% dos pesquisados aprovaram as ações governamentais de JORGE TEIXEIRA.

Assim podem considerar-se desprezíveis os percentuais 4,4%, dos entrevistados que consideraram ruim o desempenho de Jorge Teixeira a frente do Governo de Rondônia.

Na verdade, o estilo, o carisma, o modo de trabalhar de Teixeira agradam as camadas sociais, enfim o povo de Rondônia.

A comparação de desempenho com o de outros ex-governantes do Estado reforça a imagem e a atuação de Jorge Teixeira. O relacionamento fácil com o povo, seu paternalismo e o alto prestígio de que desfrutou na "Velha República", abrindo todas as portas dos Ministérios e subindo a rampa do Planalto, com a maior facilidade e desenvoltura, criaram o "slogan": "Teixeirão é quem resolve as paradas", o que lhe garantiu excelente perfil com o povão, consequentemente tornou-se uma "fábrica" de votos.

A POPULARIDADE DE TEIXEIRA

Pode afirmar-se que a popularidade do Governador Jorge Teixeira de Oliveira é uma realidade.

Os índices de 32% — ótima e de 44% — boa — confirmam, de modo irretorquível, que JORGE TEIXEIRA continua "como carro-chefe" do processo eleitoral de Rondônia.

Efetivamente, qualquer partido que contar em seus quadros com o Governador Jorge Teixeira poderá liderar os resultados eleitorais de Rondônia.

TEIXEIRA: GOVERNADOR, SENADOR E DEPUTADO FEDERAL

Surpreendentes foram as respostas dadas à pergunta: Em 1986, você votaria em Jorge Teixeira?

De fato, 31,5% dos pesquisados declararam que, em 1986, votariam em Jorge Teixeira para Governador, naturalmente se a Legislação vigente o permitisse.

23% do universo trabalhado votariam em Teixeirão para Senador da República, enquanto apenas 17% votariam nele para Deputado Federal. Das respostas fornecidas tira-se a ilação de que Jorge Teixeira de Oliveira tem seu nome aprovado para qualquer candidatura dentro do processo político-eleitoral do Estado.

19 Pergunta:

O desempenho governamental de Jorge Teixeira, ao longo dos últimos 5 anos você considera:

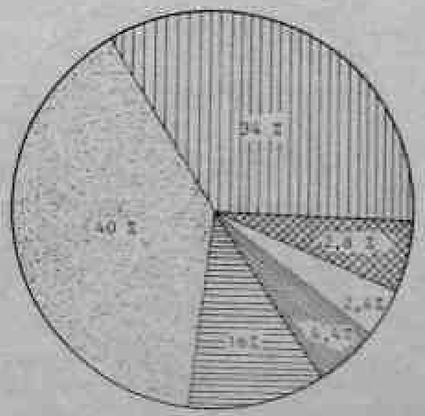

CHIQUILITO ERSE: NA "POLE POSITION" EM 86

O Deputado Federal — PFL — Chiquilito Erse alcançou o 1.º lugar, no "GRID" eleitoral — 1986, seguido dos parlamentares Leônidas Rachid, Olavo Pires, Múcio Ataíde, Orestes Muniz e Rita Furtado.

Os deputados Amizael Silva (PDS), presidente da Assembléia Legislativa, Jacob Atallah, do PDS, Tomás Correia, do PMDB, e Oswaldo Pianna, do PFL, seriam reconduzidos ao legislativo estadual se as eleições fossem realizadas agora.

Amizael, Tomás Correia, Oswaldo Pianna e Jacob Atallah

Em face de seu desempenho parlamentar, o Deputado Estadual, PDS, Amizael da Silva, Presidente da Assembléia Legislativa do Estado, obteve o 1º lugar em termos de renovação de mandato a nível estadual, seguido dos Deputados estaduais TOMÁS CORREIA, OSWALDO PIANNA e JACOB ATALLAH.

8ª Pergunta:

Como você considera a Administração Municipal de Porto Velho?

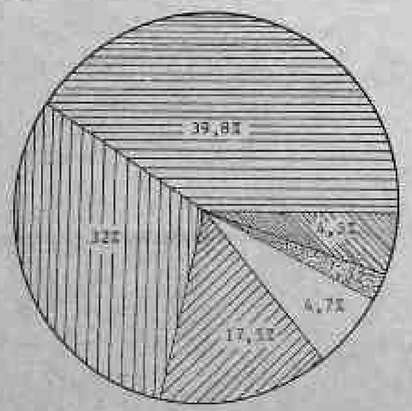

ÓTIMO
BOM
REGULAR
RUIM
NÃO SABE
NÃO RESPONDEU

Administração Municipal de Porto Velho

Entre regular e boa

Contando com o apoio definitivo do governo do Estado, como de resto acontece com todas as prefeituras, o prefeito Sebastião Valladares, segundo o novo, vem fazendo uma administração entre boa e regular

O universo pesquisado considerou a Administração Municipal de Porto Velho entre boa e regular.

Prevaleceu entre os entrevistados o conceito regular — 39,8% para o desempenho das ações municipais.

Secretário de Planejamento da administração Sebastião Valladares, Haroldo Leite sai na frente de acordo com a vontade popular, na disputa pela prefeitura de Porto Velho em eleições diretas.

Candidatos fortes à Prefeitura Municipal

Haroldo Leite, Raquel Cândido e Chiquilito Erse

Pelo desempenho político, a Vereadora Raquel Cândido tem sua recondução eleitoral garantida.

Outros vereadores, como JOSÉ CAMPELO, LUCIVALDO SOUZA, JOÃO COELHO, LUCINDO QUINTANS, SIDRÔNIO TIMÓTEO, ODAIZA FERREIRA e MARLENE GORAIEB também serão reeleitos, pelo universo pesquisado.

VEREADORA RAQUEL: A REELEIÇÃO GARANTIDA

A pesquisa revelou três candidaturas com grande potencialidade à Prefeitura de Porto Velho:

Haroldo Leite — 19%, Raquel Cândido — 7,3% e Chiquilito Erse 4,6%.

Não se pode deixar de destacar outros candidatos em potencial como Sebastião Valladares, Oswaldo Pianna, Jacob Atallah e José de Abreu Bianco.

A vereadora Raquel Cândido (PMDB) teve a preferência popular no que toca à recondução ao legislativo municipal de Porto Velho.

Pioneira na emissão de imagens no Estado, a TV Rondônia, entre os órgãos de comunicação de sua classe, está também em primeiro lugar na preferência popular.

TV RONDÔNIA, ESTADÃO E RÁDIO CAIARI LIDERAM A PREFERÊNCIA POPULAR

No setor da comunicação da cidade, a TV Rondônia obteve o primeiro lugar da preferência dos telespectadores — 51,9%, enquanto a TV Nacional ficou com 36,3% da teleaudiência.

O jornal Estadão alcançou 40,2% da preferência dos leitores entrevistados, enquanto o Alto Madeira obteve 34,5%, a Tribuna 7,3% e o Guaporé 2%.

Na área da rádiocomunicação, preponderou a Rádio Caiari, 23,1%, seguida da Nacional — 18,5% e da Eldorado.

A Rádio Rondônia ficou em 4º lugar e a Parecis, em 5º lugar.